



RN

Ministerio de
Salud

Estadísticas Vitales

Río Negro

Año 2024

Departamento Provincial de Estadísticas e
Información de Salud



Autoridades Provinciales

Gobernador de la Provincia de Río Negro

Sr. Alberto WERETILNECK

Ministro de Salud

Dr. Demetrio THALASSELIS

Secretario de Salud

Dr. Leonardo GIL

Secretaria de Legales y Recursos Humanos

Abg. Cecilia ESCUER

Secretario de Administración

Sr. Martín KELLY

Secretaria de Modernización e Informatización

Cdra. Ivana FONTANA



Elaboración



Departamento Provincial de Estadísticas e Información de Salud

Téc. María Fernanda BORK

Colaboración



Coordinación Provincial de Salud Perinatal y Niñez

Dra. Gabriela SANCHEZ

Dra. Miranda MUÑIZ

Dra. Claudia MESORACA

Coordinación Provincial de Epidemiología

Vet. Julia LOZANO

Índice

Contenido

N° de Página

Introducción	6
--------------------	---

Anuario Estadísticas Vitales - 2024

Cuadros N°:

Indicadores

1. Evolución histórica de hechos vitales , según indicadores seleccionados y por año de ocurrencia, Provincia de Río Negro, Período 2015 a 2024	8
2. Natalidad, Mortalidad General, Infantil y Fetal , según Departamento de residencia de la madre , Provincia de Río Negro, Año 2024	9
3. Nacidos vivos, Defunciones Fetales e Infantiles y Tasas de Mortalidad Fetal, Infantil Neonatal Precoz y Perinatal , por Departamento de residencia de la madre , Río Negro, 2024.....	9
4. Natalidad, Mortalidad General, Infantil y Fetal , según Área Programa de residencia de la madre , Provincia de Río Negro, Año 2024	10
5. Nacidos vivos, Defunciones Fetales e Infantiles y Tasas de Mortalidad Fetal, Infantil Neonatal Precoz y Perinatal , por Área Programa de residencia de la madre , Río Negro, 2024	11
6. Porcentaje de nacidos vivos , según indicadores seleccionados de natalidad , por Área Programa de residencia de la madre , Provincia de Río Negro, Año 2024	12

Nacidos vivos

7. según tipo de peso al nacer , por Área Programa de residencia de la madre , Río Negro, Año 2024	13
8. según semanas completas de gestación , por Área Programa de residencia de la madre , Río Negro, Año 2024	14
9. según edad de la madre , por riesgo , por Área Programa de residencia de la madre , Río Negro, Año 2024.....	15
10. según máximo nivel de instrucción alcanzado por la madre y por Área Programa de residencia de la madre , Río Negro, Año 2024	16
11. según cobertura de seguro de salud de la madre y por Área Prog. de residencia de la madre , Río Negro, 2024	17
12. según situación conyugal de la madre , por riesgo , por Área Prog. de residencia de la madre , Río Negro, 2024.....	18
13. según sexo , por Área Programa de residencia de la madre , Río Negro, Año 2024	19
14. según local de ocurrencia del nacimiento , por Área Progr. de residencia de la madre , Río Negro, Año 2024	20

Defunciones de 1 año y más

15. Mortalidad proporcional, Tasa Específica de Mortalidad (o/ooo hab.) , según sexo y causas de muertes por capítulos de la CIE10 , Río Negro, Año 2024.....	21
16. según diez primeros capítulos de la CIE10 de causas de muerte ; por Área Programa de residencia de los fallecidos ; Río Negro, Año 2024.....	22
17. según diez primeros capítulos de la CIE10 de causas de muerte ; por grupos de edad y sexo ; Río Negro, Año 2024.....	23
18. debidas a enfermedades del sistema circulatorio , según localización , por Área Programa de residencia del fallecido ; Río Negro, Año 2024.....	24
19. debidas a enfermedades del sistema circulatorio , según localización ; por grupos etarios y sexo ; Río Negro; Año 2024 .	25
20. debidas a tumores , según agrupamientos , por Área Programa de residencia del fallecido ; Río Negro, Año 2024	26
21. debidas a tumores , según agrupamientos ; por grupos etarios y sexo ; Río Negro; Año 2024.....	27
22. debidas a enfermedades del sistema respiratorio , según agrupamientos ; por Área Programa de residencia del fallecido ; Río Negro; Año 2024	28
23. debidas a enfermedades del sistema respiratorio , según agrupamientos ; por grupos etarios y sexo ; Río Negro; Año 2024	29
24. debidas a enfermedades endócrinas, nutricionales y metabólicas , según agrupamientos , por grupos etarios y sexo , Río Negro, Año 2024	30
25. debidas a enfermedades endócrinas, nutricionales y metabólicas , según agrupamientos ; por Área Programa de residencia del fallecido ; Río Negro; Año 2024	31
26. debidas a enfermedades del sistema genitourinario , según agrupamientos , por grupos etarios y sexo , Río Negro, Año 2024	32
27. debidas a enfermedades del sistema genitourinario , según agrupamientos ; por Área Programa de residencia del fallecido ; Río Negro; Año 2024.....	33
28. debidas a enfermedades del sistema digestivo , según agrupamientos , por grupos etarios y sexo Río Negro; Año 2024	34

29. debidas a enfermedades del sistema digestivo , según agrupamientos, por Área Programa de residencia del fallecido; Río Negro; Año 2024.....	35
30. debidas a Causas Externas , según agrupamientos, por Área Programa de residencia, Río Negro, Año 2024	36
31. debidas a Causas Externas , según agrupamientos; por grupos etarios y sexo, Río Negro, Año 2024	37
32. debidas a enfermedades infecciosas y parasitarias , según agrupamientos; por grupos etarios y sexo, Río Negro, Año 2024	38
33. debidas a enfermedades infecciosas y parasitarias , según agrupamientos; por Área Programa de residencia del fallecido; Río Negro; Año 2024	39
34. debidas a enfermedades del sistema nervioso , según agrupamientos; por grupos etarios y sexo, Río Negro; Año 2024	40
35. debidas a enfermedades del sistema nervioso , según agrupamientos; por Área Programa de residencia del fallecido; Río Negro; Año 2024	41
36. debidas a "causa básica de muerte poco útiles" , por Área Programa de ocurrencia de la defunción, Río Negro, Año 2024	42
37. según lugar de ocurrencia de la defunción ; por Área Programa de residencia; Río Negro; Año 2024.....	43

Defunciones de menores de 1 año - Infantiles

38. Defunciones y Tasas por 1.000 nacidos vivos de Mortalidad Infantil, Neonatal, Postneonatal, por Área Programa de residencia de la madre, Río Negro, 2024	44
39. Neonatales, según criterios de Reducibilidad , Río Negro, Año 2024	45
40. Postneonatales, según criterios de Reducibilidad , Río Negro, Año 2024	47
41. Según peso al nacer , por Área Progr. de residencia de la madre; Río Negro, Año 2024	48
42. según local de ocurrencia del fallecimiento , por Área Progr. de residencia de la madre; Río Negro, Año 2024	49

Defunciones fetales

43. según semanas de gestación y por Área Progr. de de residencia de la madre, Río Negro, Año 2024.....	50
44. según causas de muerte seleccionadas , y Área Progr. de residencia de la madre, Río Negro, Año 2024.....	51
45. según causas de muerte , Río Negro, Año 2024	53
46. según lugar de internación de la madre , por Área Progr. de residencia de la madre, Río Negro, Año 2024.....	54

Gráficos N°:

1. Evolución de Nacimientos y Defunciones, Río Negro, 2015 a 2024.....	8
2. Evolución de Tasas de Mortalidad Infantil, Río Negro, 2015 a 2024	8
3. Primeras cinco CBM, según capítulos del CIE-10, Río Negro, 2024	21
4. Distribución porcentual de las muertes neonatales, Reducibles por acciones, Río Negro, 2024.....	46
5. Distribución porcentual de las muertes neonatales, según criterios de Reducibilidad, Río Negro, 2024.....	46
6. Defunciones fetales, por Causa Básica de Muerte, Río Negro, Año 2024	52

Anexos

Consideraciones sobre el procesamiento de los datos.....	55
Definiciones y Conceptos	

Nivel de Riesgo, Sistema de Salud, Nacido Vivo, Peso al Nacer	56
Tiempo de Gestación, Edad de la madre del recién nacido, Nivel de instrucción de la madre.....	57
Situación conyugal de la madre, Asociación a sistema de atención de la salud (de la madre)	
Defunción, Causa de defunción, Causa básica de defunción Causa básica de la defunción "Poco útiles", Defunción Fetal.....	58
Nuevas definiciones de la CIE-11: Muerte fetal, aborto espontáneo, mortinato, interrupción artificial del embarazo, Nacido vivo, muerte neonatal – Adopción de las nuevas definiciones – Defunción infantil.....	59
Mortalidad Infantil según "Criterios de Reducibilidad", Defunción materna, Lugar de residencia habitual, Local de ocurrencia.....	60

Indicadores utilizados

Tasa Bruta de Natalidad, Tasas Bruta de Mortalidad, Tasa Específica de Mortalidad por edad, Tasa Mortalidad Infantil, Tasa de Mortalidad Infantil Neonatal, Tasa de Mortalidad Postneonatal, Tasa y Razón de Mortalidad Fetal, Tasa de Mortalidad Perinatal	61
Causas Básicas de Muerte "Poco útiles"- Listado CIE10.....	62
Signos convencionales y Bibliografía.....	63

Introducción

La publicación anual: “Estadísticas Vitales” es el Anuario de Estadísticas Vitales que elabora el Departamento Provincial de Estadísticas e Información de Salud, del Ministerio de Salud de la provincia de Río Negro, a los fines de divulgar información estadística básica sobre **hechos vitales, los cuales son todos los acontecimientos relacionados con el comienzo y fin de la vida de los individuos; se consideran los ocurridos y registrados de quienes residen en la provincia.**

En esta publicación se pueden obtener datos sobre **nacidos vivos, defunciones de mayores de un año, defunciones de menores de un año (infantiles), defunciones fetales** para el total de la Provincia, por Departamentos y por Área Programa Sanitaria, incluyendo tasas y distribuciones absolutas y relativas.

La presentación de datos, en especial por Área Programa Sanitaria facilita a los usuarios y a los niveles locales el acceso a esta información prioritaria para su gestión, con el fin de rever la actual modalidad de atención de la salud, y desarrollar proyectos para la ejecución de nuevas políticas sanitarias.

Este año la publicación “Estadísticas Vitales– Año 2024”, pretende profundizar la calidad y oportunidad de los datos, para lo cual se han incorporado modificaciones en la desagregación de algunas variables y la incorporación de nuevos cuadros y gráficos, con el fin de se enriquezca el análisis de la información estadística de salud.

Finalmente corresponde reconocer el empeño de los profesionales de la provincia, destacar la colaboración de las Delegaciones de Registros Civiles, como así también distinguir la desinteresada provisión de las bases de datos del Subsistema de Estadísticas Vitales; el sistema de análisis y reparo que llevamos en forma conjunta con la Dirección de Estadística y Censos de la provincia.

Anuario

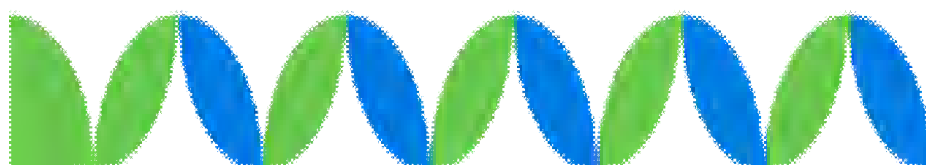
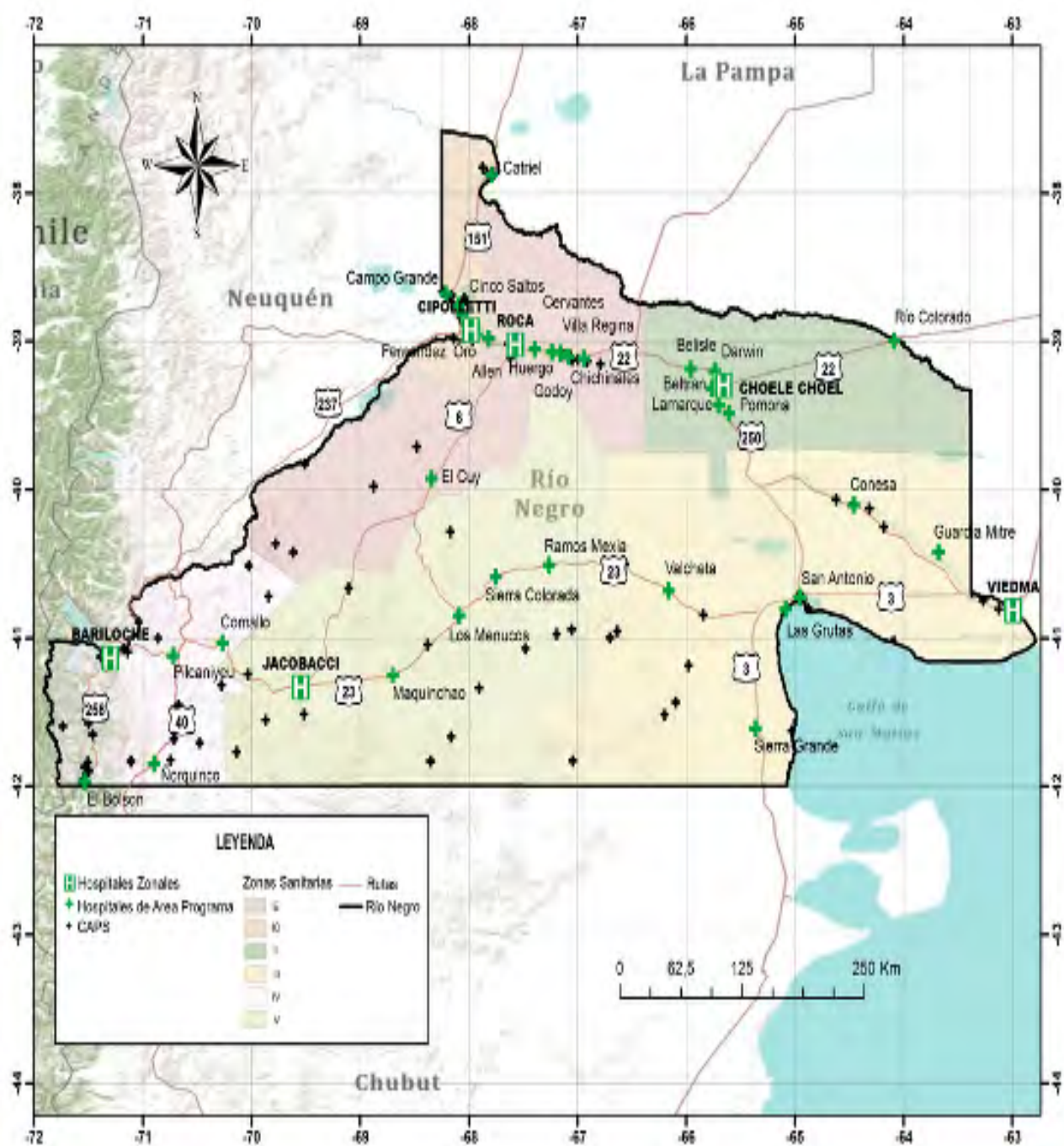

Gobierno Río Negro

Cuadro N° 1: Evolución histórica de hechos vitales, por indicadores seleccionados, según año de ocurrencia, Río Negro, Período 2015-2024

DATOS E INDICADORES	AÑOS									
	2015	2016	2017	2018	2019	2020	2021	2022	2023	2024
^(a) POBLACION	698.874	708.799	718.646	728.403	738.060	747.610	757.052	766.387	775.610	784.715
NACIDOS VIVOS	11.933	11.091	10.804	9.974	9.126	8.098	7.525	7.582	6.851	6.256
DEFUNCIONES GENERALES	4.077	4.193	4.378	4.336	4.406	5.564	6.399	5.206	4.757	4.888
DEFUNCIONES MATERNAS	-	-	3	1	2	5	7	4	1	1
TOTAL DEFUNC. FETALES	55	63	69	49	56	58	49	56	52	47
22 SEM. Y MAS DE GEST.	49	58	63	43	50	53	44	54	48	44
TOTAL DEFUNC. < 1 AÑO	82	69	72	79	65	58	60	57	42	47
MENORES DE 7 DIAS	49	29	45	48	34	32	37	27	20	28
7 A 27 DIAS	13	17	11	13	13	12	6	16	11	16
28 DIAS Y MAS	20	23	16	18	18	14	17	14	11	3
TOTAL DEFUNC. DE 1 A 4 AÑOS	11	15	24	20	14	9	11	10	7	10
TOTAL DEFUNC. < 5 AÑOS	93	84	96	99	79	67	71	67	49	57
TASA BRUTA DE NATALIDAD	17,1	15,6	15,0	13,7	12,4	10,8	9,9	9,9	8,8	8,0
TASA DE MORTALIDAD GENERAL	5,8	5,9	6,1	6,0	6,0	7,4	8,5	6,8	6,1	6,2
RAZON DE MORTALIDAD MATERNA	0,0	0,0	2,8	1,0	2,2	6,2	9,3	5,3	1,5	1,6
RAZON DE MORTALIDAD FETAL	4,6	5,6	6,3	4,9	6,1	7,1	6,5	7,3	7,5	7,5
TASA DE MORTALIDAD PERINATAL	8,2	7,8	9,9	9,1	9,2	10,4	10,7	10,6	9,9	11,4
TASA DE MORTALIDAD INFANTIL	6,9	6,2	6,7	7,9	7,1	7,2	8,0	7,5	6,1	7,5
NEONATAL	5,2	4,1	5,2	6,1	5,2	5,4	5,7	5,7	4,5	7,0
POSTNEONATAL	1,7	2,1	1,5	1,8	2,0	1,7	2,3	1,8	1,6	0,5

Nota 1: ^(a) Población: "Proyecciones provinciales de población por sexo y grupos de edad, 2010-2040"; Serie Análisis Demográfico N° 36 - INDEC

Nota 2: Todas las Tasas son por 0/00, a excepción de la Razón de Mortalidad Materna que es por 0/000 Nacidos Vivos.

Fuente: Subsistema de Estadísticas Vitales - Dirección de Estadística y Censos - Ministerio de Economía.

Elaboración: Departamento Provincial de Estadísticas e Información en Salud - Ministerio de Salud - Río Negro - 2025

**Gráfico N° 1: Evolución de Nacimientos y Defunciones
Río Negro - 2015 a 2024**

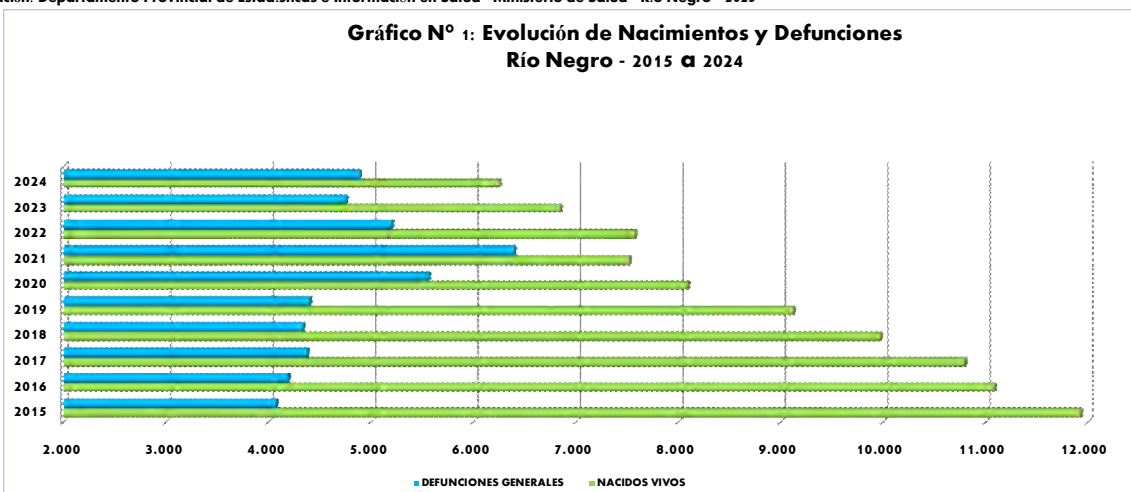

**Gráfico N° 2: Evolución de Tasas de Mortalidad Infantil
Río Negro - 2015 a 2024**

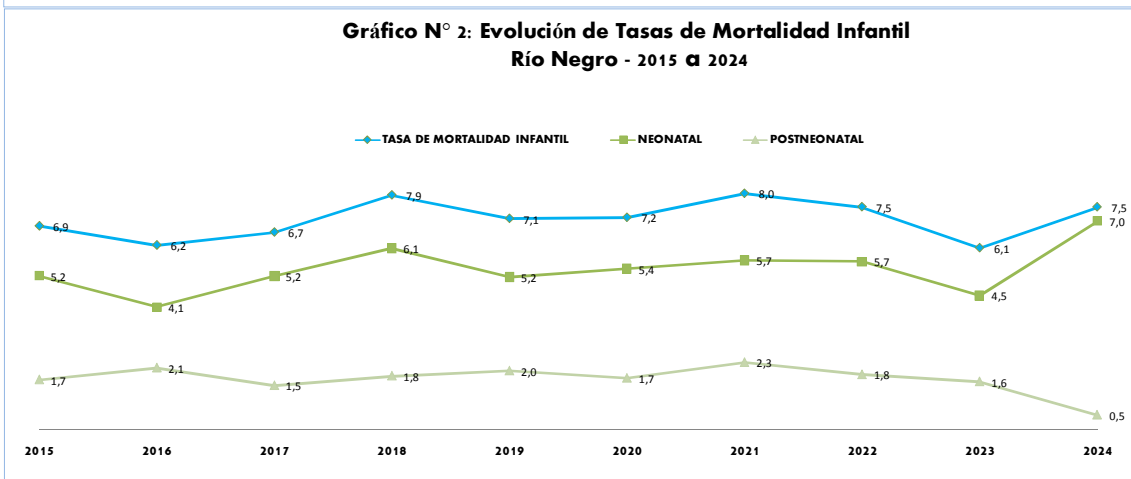

Cuadro N° 2: Indicadores de Natalidad, Mortalidad General, Infantil y Fetal, por Departamento de residencia, Río Negro, Año 2024

Departamento de residencia	(a) Población	Nacidos Vivos	Defunciones				Tasa (b/100)			
			Totales	1 año y +	< 1 año	Fetales	Natalidad	Mortalidad General	Mortalidad Infantil	Mortalidad Fetal
Adolfo Alsina	68.011	636	442	438	4	7	9,4	6,5	6,3	10,9
Avellaneda	42.018	383	251	247	4	2	9,1	6,0	10,4	5,2
Bariloche	174.351	1.347	907	896	11	12	7,7	5,2	8,2	8,8
Conesa	8.609	58	52	52	-	-	6,7	6,0	0,0	0,0
El Cuy	7.317	20	27	27	-	-	2,7	3,7	0,0	0,0
General Roca	386.605	3.143	2.588	2.568	20	20	8,1	6,7	6,4	6,3
9 de Julio	3.253	28	18	18	-	-	8,6	5,5	0,0	0,0
Ñorquinco	1.321	5	11	11	-	1	3,8	8,3	0,0	166,7
Pichi Mahuida	14.468	130	127	125	2	-	9,0	8,8	15,4	0,0
Pilcaniyeu	10.040	52	64	63	1	2	5,2	6,4	19,2	37,0
San Antonio	39.625	292	241	238	3	3	7,4	6,1	10,3	10,2
Valcheta	9.080	43	48	48	-	-	4,7	5,3	0,0	0,0
25 de Mayo	20.017	119	112	110	2	-	5,9	5,6	16,8	0,0

Nota 1: (a) Población: Fuente: "Estimaciones de población por sexo, departamento y año calendario-2010-2025; Serie Análisis Demográfico N° 38-INDEC"

Nota 2: Hay que tener un especial cuidado al comparar tasas en los Departamentos en donde ocurren pocos nacimientos.

Fuente: Subsistema de Estadísticas Vitales - Dirección de Estadística y Censos -Ministerio de Economía

Elaboración: Departamento Provincial de Estadísticas e Información de Salud - Ministerio de Salud - Río Negro - 2025

Cuadro N° 3: Nacidos vivos, Defunciones Fetales e Infantiles y Tasas de Mortalidad Fetal, Infantil Neonatal Precoz y Perinatal, según Departamento de residencia de la madre, Provincia de Río Negro, Año 2024

Departamento de residencia	Total	Defunc. Fetales (DF)		Defunc. Infantiles (DI)		Tasas de Mortalidad ^(b/c/d)				^(e)
	Nacidos Vivos	Total	22 y + Semanas Gestación- SG	Total	Neonatal Precoz-de 0 a 6 días	⁽¹⁾	⁽²⁾	⁽³⁾	⁽⁴⁾	Razón de Mortalida d Fetal
		DF	DI	Fetal Total	Infantil Total	Infantil Neonatal Precoz	Perinatal			
Adolfo Alsina	636	7	7	4	2	10,9	6,3	3,1	14,0	11,0
Avellaneda	383	2	2	4	1	5,2	10,4	2,6	7,8	5,2
Bariloche	1.347	12	10	11	6	8,8	8,2	4,5	11,8	8,9
Conesa	58	-	-	-	-	0,0	0,0	0,0	0,0	0,0
El Cuy	20	-	-	-	-	0,0	0,0	0,0	0,0	0,0
General Roca	3.143	20	19	20	11	6,3	6,4	3,5	9,5	6,4
9 de Julio	28	-	-	-	-	0,0	0,0	0,0	0,0	0,0
Ñorquinco	5	1	1	-	-	166,7	0,0	0,0	166,7	200,0
Pichi Mahuida	130	-	-	2	1	0,0	15,4	7,7	7,7	0,0
Pilcaniyeu	52	2	2	1	-	37,0	19,2	0,0	37,0	38,5
San Antonio	292	3	3	3	3	10,2	10,3	10,3	20,3	10,3
Valcheta	43	-	-	-	-	0,0	0,0	0,0	0,0	0,0
25 de Mayo	119	-	-	2	2	0,0	16,8	16,8	16,8	0,0

Nota 2: (1) Es el cociente entre las defunciones fetales totales y el total de nacidos (vivos y muertos), por mil

(2) Es el cociente entre las defunciones infantiles totales (0 a 365 días de vida) y el total de nacidos vivos, por mil

(3) Es el cociente entre las defunciones infantiles neonatales (menos de 7 días de vida) y el total de nacidos vivos, por mil

(4) Es el cociente entre la suma de las defunciones fetales (22 y + SG) más las defunciones infantiles (menos de 7 días),

y la suma de las defunciones fetales (de 22 y + SG) más el total de nacidos vivos, por mil

(5) Es el cociente entre las defunciones fetales totales y el total de nacidos vivos, por mil

Nota 3: Hay que tener un especial cuidado al comparar Tasas en los Departamentos en donde ocurren pocos nacimientos

Fuente: Subsistema de Estadísticas Vitales - Dirección de Estadística y Censos -Ministerio de Economía

Elaboración: Departamento Provincial de Estadísticas e Información de Salud - Ministerio de Salud - Río Negro - 2025

Cuadro N° 4: Indicadores de Natalidad, Mortalidad General, Infantil y Fetal,

Área Programa de residencia, Río Negro, Año 2024

Area Programa de residencia	(e) Población	Nacidos Vivos	Defunciones Totales	Defunciones 1 año y +	Defunciones < 1 año	Defunciones Fetales	Tasa Natalidad	Tasa Mortalidad General	Tasa Mortalidad Infantil	Tasa Mortalidad Fetal
Total provincial	784.715	6.256	4.888	4.841	47	47	8,0	6,2	7,5	7,5
Alto Valle-Zona Este	221.672	1.916	1.535	1.524	11	15	8,6	6,9	5,7	7,8
Allen	34.327	286	208	208	-	3	6,1	6,1	0,0	14,2
Cervantes	5.255	93	63	61	2	-	11,6	12,0	21,5	0,0
Chichinales	6.584	72	31	30	1	-	4,6	4,7	13,9	0,0
El Cuy	2.126	6	20	20	-	-	9,4	9,4	0,0	0,0
General Roca	115.216	1020	823	816	7	8	7,1	7,1	6,9	9,7
Ingeniero Huergo	10.417	125	88	88	-	1	8,4	8,4	0,0	11,2
Villa Regina	47.747	314	302	301	1	3	6,3	6,3	3,2	9,9
Alto Valle-Zona Oeste	180.546	1.247	1.080	1.071	9	5	6,9	6,0	7,2	4,0
Campo Grande	6.350	43	18	18	-	-	6,8	2,8	0,0	0,0
Catriel	22.992	227	125	124	1	-	9,9	5,4	4,4	0,0
Cinco Saltos	31.432	210	207	206	1	3	6,7	6,6	4,8	14,1
Cipolletti	111.859	657	652	645	7	2	5,9	5,8	10,7	3,0
Fernandez Oro	7.914	110	78	78	-	-	13,9	9,9	0,0	0,0
Valle Medio	61.927	513	378	372	6	2	8,3	6,1	11,7	3,9
Coronel Belisle	2.440	17	14	14	-	-	7,0	5,7	0,0	0,0
Chimpay	4.999	52	26	26	-	-	10,4	5,2	0,0	0,0
Choele Choel	15.711	128	100	99	1	2	8,1	6,4	7,8	15,4
Lamarque	10.097	95	50	49	1	-	9,4	5,0	10,5	0,0
Luis Beltran	8.042	79	54	53	1	-	9,8	6,7	12,7	0,0
Pomona	1.473	12	7	6	1	-	8,1	4,8	83,3	0,0
Río Colorado	19.163	130	127	125	2	-	6,8	6,6	15,4	0,0
Zona Atlántica	125.101	1.029	783	776	7	10	8,2	6,3	6,8	9,6
General Conesa	8.029	58	52	52	-	-	7,2	6,5	0,0	0,0
Guardia Mitre	902	8	8	8	-	-	8,9	8,9	0,0	0,0
Las Grutas	6.556	57	41	40	1	-	8,7	6,3	17,5	0,0
San Antonio Oeste	20.331	178	135	133	2	2	8,8	6,6	11,2	11,1
Sierra Grande	10.028	61	68	68	-	1	6,1	6,8	0,0	16,1
Valcheta	4.370	39	45	45	-	-	8,9	10,3	0,0	0,0
Viedma	74.884	628	434	430	4	7	8,4	5,8	6,4	11,0
Zona Andina	173.181	1.402	980	968	12	15	8,1	5,7	8,6	10,6
Bariloche	147.041	1.110	782	772	10	12	7,5	5,3	9,0	10,7
Comallo	2.205	13	19	18	1	1	5,9	8,6	76,9	71,4
El Bolson	21.363	266	160	159	1	1	12,5	7,5	3,8	3,7
Ñorquincó	1.411	3	9	9	-	1	2,1	6,4	0,0	250,0
Pilcaniyeu	1.161	10	10	10	-	-	8,6	8,6	0,0	0,0
Línea Sur	22.289	149	132	130	2	-	6,7	5,9	13,4	0,0
Ingeniero Jacobacci	9.662	61	60	58	2	-	6,3	6,2	32,8	0,0
Los Menucos	4.699	32	27	27	-	-	6,8	5,7	0,0	0,0
Maquinchao	4.181	28	28	28	-	-	6,7	6,7	0,0	0,0
Mtro. Ramos Mexía	1.586	13	9	9	-	-	8,2	5,7	0,0	0,0
Sierra Colorada	2.161	15	8	8	-	-	6,9	3,7	0,0	0,0

Nota: (e) Población: Elaboración propia, según "Proyecciones provinciales por sexo y grupo de edad, 2010-2040, Serie Análisis Demográfico N° 38-INDEC"

Fuente: Subsistema de Estadísticas Vitales - Dirección de Estadística y Censos - Ministerio de Economía.

Elaboración: Departamento Provincial de Estadísticas e Información en Salud - Ministerio de Salud - Río Negro - 2025

Cuadro N° 5: Nacidos vivos, Defunciones fetales e infantiles y Tasa de Mortalidad Fetal, Infantil Neonatal Precoz y Perinatal, por Área Programa de residencia de la madre, Provincia de Río Negro, Año 2024

Área Programa de residencia de la madre	Nacidos Vivos	Defunciones Fetales (DF)		Defunciones Infantiles (DI)		Tasas de Mortalidad ^(1/00)			⁽⁴⁾ Razón de Mortalidad Fetal
		Total DF	22 y + Semanas Gestación	Total DI	Neonatal Precoz-de 0 a 6 días	⁽¹⁾ Fetal total	⁽²⁾ Infantil Neonatal Precoz	⁽³⁾ Perinatal	
Total provincial	6.256	47	44	47	28	7,5	4,5	11,4	7,5
Alto Valle-Zona Este	1.916	15	15	11	6	7,8	3,1	10,9	7,8
Allen	286	3	3	-	-	10,4	0,0	10,4	10,5
Cervantes	93	-	-	2	2	0,0	21,5	21,5	0,0
Chichinales	72	-	-	1	-	0,0	0,0	0,0	0,0
El Cuy	6	-	-	-	-	0,0	0,0	0,0	0,0
General Roca	1.020	8	8	7	3	7,8	2,9	10,7	7,8
Ingeniero Huergo	125	1	1	-	-	7,9	0,0	7,9	8,0
Villa Regina	314	3	3	1	1	9,5	3,2	12,6	9,6
Alto Valle-Zona Oeste	1.247	5	4	9	7	4,0	5,6	8,8	4,0
Campo Grande	43	-	-	-	-	0,0	0,0	0,0	0,0
Catriel	227	-	-	1	1	0,0	4,4	4,4	0,0
Cinco Saltos	210	3	2	1	1	14,1	4,8	14,2	14,3
Cipolletti	657	2	2	7	5	3,0	7,6	10,6	3,0
Fernandez Oro	110	-	-	-	-	0,0	0,0	0,0	0,0
Valle Medio	513	2	2	6	2	3,9	3,9	7,8	3,9
Coronel Belisle	17	-	-	-	-	0,0	0,0	0,0	0,0
Chimpay	52	-	-	-	-	0,0	0,0	0,0	0,0
Choele Choel	128	2	2	1	1	15,4	7,8	23,1	15,6
Lamarque	95	-	-	1	-	0,0	0,0	0,0	0,0
Luis Beltrán	79	-	-	1	-	0,0	0,0	0,0	0,0
Pomona	12	-	-	1	-	0,0	0,0	0,0	0,0
Río Colorado	130	-	-	2	1	0,0	7,7	7,7	0,0
Zona Atlántica	1.029	10	10	7	5	9,6	4,9	14,4	9,7
General Conesa	58	-	-	-	-	0,0	0,0	0,0	0,0
Guardia Mitre	8	-	-	-	-	0,0	0,0	0,0	0,0
Las Grutas	57	-	-	1	1	0,0	17,5	17,5	0,0
San Antonio Oeste	178	2	2	2	2	11,1	11,2	22,2	11,2
Sierra Grande	61	1	1	-	-	16,1	0,0	16,1	16,4
Valcheta	39	-	-	-	-	0,0	0,0	0,0	0,0
Viedma	628	-	-	4	2	0,0	3,2	3,2	0,0
Zona Andina	1.402	15	13	12	6	10,6	4,3	13,4	10,7
Bariloche	1.110	12	10	10	5	10,7	4,5	13,4	10,8
Comallo	13	1	1	1	-	71,4	0,0	71,4	76,9
El Bolsón	266	1	1	1	1	3,7	3,8	7,5	3,8
Ñorquincó	3	1	1	-	-	250,0	0,0	250,0	333,3
Pilcaniyeu	10	-	-	-	-	0,0	0,0	0,0	0,0
Línea Sur	149	-	-	2	2	0,0	13,4	13,4	0,0
Ingeniero Jacobacci	61	-	-	2	2	0,0	32,8	32,8	0,0
Los Menucos	32	-	-	-	-	0,0	0,0	0,0	0,0
Maquinchao	28	-	-	-	-	0,0	0,0	0,0	0,0
Mtro Ramos Mexía	13	-	-	-	-	0,0	0,0	0,0	0,0
Sierra Colorada	15	-	-	-	-	0,0	0,0	0,0	0,0

Nota 1: ⁽¹⁾ Es el cociente entre las defunciones fetales totales y el total de nacidos (vivos y muertos), por mil

⁽²⁾ Es el cociente entre las defunciones infantiles neonatales de menos de 7 días de vida y el total de nacidos vivos, por mil

⁽³⁾ Es el cociente entre la suma de las defunciones fetales de 22 y + SG, más las defunciones infantiles menos de 7 días, y la suma de las defunciones fetales de 22 y + SG más el total de nacidos vivos, por mil

⁽⁴⁾ Es el cociente entre las defunciones fetales totales y el total de nacidos vivos, por mil

Nota 2: Al comparar Tasas en Áreas Programas en donde ocurren pocos nacimientos, hay que tener un especial cuidado

Fuente: Subsistema de Estadísticas Vitales - Dirección de Estadística y Censos -Ministerio de Economía

Elaboración: Departamento Provincial de Estadísticas e Información en Salud - Ministerio de Salud - Río Negro - 2025

Cuadro N° 6: Porcentaje de nacidos vivos, por indicadores seleccionados de natalidad,
Área Programa de residencia de la madre, Provincia de Río Negro, Año 2024

Área Programa de residencia de la madre	Total Nacidos vivos	Porcentaje de nacidos vivos						
		Ocurridos en el domicilio	Bajo peso al nacer (menos de 2500 grs.)	Pretérmino (menos de 37 semanas de gestación)	De madres menores de 20 años	De madres sin instrucción o primaria y EGB incompleta	De madres sin seguro de salud	De madres sin pareja
Total Provincial	6.256	0,51	8,31	10,58	7,15	1,09	53,80	15,49
Alto Valle-Zona Este	1.916	0,26	8,82	11,80	8,09	1,57	53,18	18,27
Allen	286	0,00	10,49	13,99	13,64	2,80	65,73	21,68
Cervantes	93	0,00	10,75	10,75	7,53	1,08	65,59	19,35
Chichinales	72	0,00	9,72	15,28	11,11	0,00	59,72	20,83
El Cuy	6	0,00	0,00	16,67	0,00	0,00	66,67	16,67
General Roca	1.020	0,49	9,41	11,47	6,47	1,67	48,73	17,55
Ingeniero Huergo	125	0,00	7,20	10,40	7,20	2,40	54,40	12,80
Villa Regina	314	0,00	5,41	10,83	8,28	0,32	50,32	18,79
Alto Valle-Zona Oeste	1.247	0,24	9,06	11,71	8,02	1,04	53,97	13,63
Campo Grande	43	0,00	4,65	9,30	9,30	2,33	53,49	11,63
Catriel	227	0,00	8,81	10,57	7,49	1,32	43,17	9,25
Cinco Saltos	210	0,48	7,62	8,57	10,48	0,48	47,62	12,38
Cipolletti	657	0,15	10,35	12,63	8,07	0,91	59,82	15,68
Fernandez Oro	110	0,91	6,36	15,45	3,64	1,82	53,64	13,64
Valle Medio	513	0,00	11,11	13,65	6,43	2,53	62,96	18,13
Coronel Belisle	17	0,00	0,00	0,00	5,88	0,00	52,94	29,41
Chimpay	52	0,00	7,69	13,46	7,69	1,92	46,15	17,31
Choele Choel	128	0,00	10,94	12,50	8,59	1,56	56,25	16,41
Lamarque	95	0,00	7,37	13,68	9,47	4,21	80,00	17,89
Luis Beltran	79	0,00	11,39	13,92	1,27	2,53	64,56	21,52
Pomona	12	0,00	16,67	25,00	0,00	0,00	75,00	25,00
Río Colorado	130	0,00	16,15	15,38	5,38	3,08	63,08	16,15
Zona Atlántica	1.029	0,19	7,48	7,97	7,19	0,29	57,53	14,97
General Conesa	58	0,00	0,00	0,00	6,90	3,45	53,45	10,34
Guardia Mitre	8	0,00	0,00	0,00	12,50	0,00	25,00	12,50
Las Grutas	57	0,00	5,26	5,26	10,53	0,00	66,67	15,79
San Antonio Oeste	178	0,56	7,87	6,74	6,18	0,00	64,04	12,36
Sierra Grande	61	0,00	3,28	8,20	4,92	0,00	47,54	14,75
Valcheta	39	0,00	5,13	7,69	5,13	2,56	64,10	23,08
Viedma	628	0,16	8,92	9,39	7,48	0,00	56,21	15,61
Zona Andina	1.402	1,57	6,70	8,77	5,28	0,50	47,36	12,13
Bariloche	1.110	0,45	7,39	9,37	4,41	0,36	41,89	12,70
Comallo	13	0,00	15,38	15,38	23,08	0,00	92,31	30,77
El Bolson	266	6,39	3,38	5,64	7,89	1,13	67,67	7,89
Ñorquincó	3	0,00	0,00	33,33	0,00	0,00	100,00	0,00
Pilcaniyeu	10	0,00	10,00	10,00	10,00	0,00	40,00	40,00
Línea Sur	149	0,00	6,71	10,07	7,38	1,34	63,76	21,48
Ingeniero Jacobacci	61	0,00	8,20	13,11	8,20	1,64	57,38	13,11
Los Menucos	32	0,00	3,13	6,25	0,00	3,13	68,75	28,13
Maquinchao	28	0,00	10,71	14,29	7,14	0,00	82,14	25,00
Mtro. Ramos Mexía	13	0,00	7,69	7,69	7,69	0,00	61,54	46,15
Sierra Colorada	15	0,00	0,00	0,00	20,00	0,00	46,67	13,33

Fuente: Subsistema de Estadísticas Vitales - Dirección de Estadística y Censos - Ministerio de Economía.

Elaboración: Departamento Provincial de Estadísticas e Información en Salud - Ministerio de Salud - Río Negro - 2025

Cuadro N° 7: Nacidos vivos, por grupos de peso al nacer y Área Programa de residencia de la madre, Río Negro, Año 2024

Área Programa de residencia de la madre	Total Nacidos Vivos	Recién nacidos por grupos de peso al nacer, en intervalos (de gramos)											
		Extremadamente Bajo (EBP)		Muy Bajo Peso (MBP)		Bajo Peso (BP)		Insuficiente (PI)		Adecuado (AP)		Sobrepeso (SP)	
		< 1000 grs.		1000 a 1499 grs.		1500 a 2499 grs.		2500 a 2999 grs.		3000 a 4000 grs.		4001 y + grs.	
		Nro.	%	Nro.	%	Nro.	%	Nro.	%	Nro.	%	Nro.	%
Total provincial	6.256	26	0,42	71	1,13	423	6,76	1.114	17,81	4.218	67,42	403	6,44
Alto Valle-Zona Este	1.916	10	0,52	18	0,94	141	7,36	348	18,16	1.264	65,97	135	7,05
Allen	286	-	0,00	2	0,70	28	9,79	70	24,48	175	61,19	11	3,85
Cervantes	93	-	0,00	1	1,08	9	9,68	12	12,90	65	69,89	6	6,45
Chichinales	72	1	1,39	1	1,39	5	6,94	10	13,89	48	66,67	7	9,72
El Cuy	6	-	0,00	-	0,00	-	0,00	2	33,33	3	50,00	1	16,67
General Roca	1.020	7	0,69	11	1,08	78	7,65	175	17,16	674	66,08	75	7,35
Ingeniero Huergo	125	-	0,00	2	1,60	7	5,60	17	13,60	90	72,00	9	7,20
Villa Regina	314	2	0,64	1	0,32	14	4,46	62	19,75	209	66,56	26	8,28
Alto Valle-Zona Oeste	1.247	3	0,24	13	1,04	97	7,78	247	19,81	823	66,00	64	5,13
Campo Grande	43	-	0,00	1	2,33	1	2,33	6	13,95	31	72,09	4	9,30
Catriel	227	1	0,44	2	0,88	17	7,49	39	17,18	157	69,16	11	4,85
Cinco Saltos	210	-	0,00	3	1,43	13	6,19	34	16,19	142	67,62	18	8,57
Cipolletti	657	2	0,30	7	1,07	59	8,98	143	21,77	420	63,93	26	3,96
Fernandez Oro	110	-	0,00	-	0,00	7	6,36	25	22,73	73	66,36	5	4,55
Valle Medio	513	2	0,39	17	3,31	38	7,41	68	13,26	356	69,40	32	6,24
Coronel Belisle	17	-	0,00	-	0,00	-	0,00	2	11,76	14	82,35	1	5,88
Chimpay	52	-	0,00	1	1,92	3	5,77	5	9,62	37	71,15	6	11,54
Choele Choel	128	-	0,00	6	4,69	8	6,25	16	12,50	92	71,88	6	4,69
Lamarque	95	-	0,00	2	2,11	5	5,26	13	13,68	69	72,63	6	6,32
Luis Beltran	79	1	1,27	1	1,27	7	8,86	14	17,72	50	63,29	6	7,59
Pomona	12	-	0,00	2	16,67	-	0,00	-	0,00	9	75,00	1	8,33
Río Colorado	130	1	0,77	5	3,85	15	11,54	18	13,85	85	65,38	6	4,62
Zona Atlántica	1.029	3	0,29	14	1,36	60	5,83	164	15,94	705	68,51	83	8,07
General Conesa	58	-	0,00	-	0,00	-	0,00	3	5,17	47	81,03	8	13,79
Guardia Mitre	8	-	0,00	-	0,00	-	0,00	1	12,50	6	75,00	1	12,50
Las Grutas	57	-	0,00	2	3,51	1	1,75	7	12,28	40	70,18	7	12,28
San Antonio Oeste	178	1	0,56	-	0,00	13	7,30	28	15,73	123	69,10	13	7,30
Sierra Grande	61	-	0,00	1	1,64	1	1,64	13	21,31	40	65,57	6	9,84
Valcheta	39	-	0,00	1	2,56	1	2,56	7	17,95	28	71,79	2	5,13
Viedma	628	2	0,32	10	1,59	44	7,01	105	16,72	421	67,04	46	7,32
Zona Andina	1.402	7	0,50	7	0,50	80	5,71	256	18,26	971	69,26	80	5,71
⁽¹⁾ Bariloche	1.110	7	0,63	6	0,54	69	6,22	210	18,92	756	68,11	61	5,50
Comallo	13	-	0,00	-	0,00	2	15,38	2	15,38	9	69,23	-	0,00
El Bolson	266	-	0,00	1	0,38	8	3,01	41	15,41	197	74,06	19	7,14
Ñorquincú	3	-	0,00	-	0,00	-	0,00	1	33,33	2	66,67	-	0,00
Pilcaniyeu	10	-	0,00	-	0,00	1	10,00	2	20,00	7	70,00	-	0,00
Linea Sur	149	1	0,67	2	1,34	7	4,70	31	20,81	99	66,44	9	6,04
Ingeniero Jacobacci	61	1	1,64	1	1,64	3	4,92	14	22,95	38	62,30	4	6,56
Los Menucos	32	-	0,00	-	0,00	1	3,13	4	12,50	24	75,00	3	9,38
Maquinchao	28	-	0,00	-	0,00	3	10,71	8	28,57	17	60,71	-	0,00
Mtro. Ramos Mexía	13	-	0,00	1	7,69	-	0,00	2	15,38	9	69,23	1	7,69
Sierra Colorada	15	-	0,00	-	0,00	-	0,00	3	20,00	11	73,33	1	6,67

Nota: ⁽¹⁾ Bariloche al total de nacidos vivos se sumo uno con peso al nacer no especificado.

Fuente: Subsistema de Estadísticas Vitales - Dirección de Estadística y Censos - Ministerio de Economía.

Elaboración: Departamento Provincial de Estadísticas e Información en Salud - Ministerio de Salud - Río Negro - 2025

Cuadro N° 8: Nacidos vivos, por semanas completas de gestación,
Área Programa de residencia de la madre, Río Negro, Año 2024

Área Programa de residencia de la madre	Total Nacidos Vivos	Tiempo de gestación (en semanas completas)					
		Pretérmino		Término		Postérmino	
		< 37 semanas		37 a 41 semanas		42 y + semanas	
		Nro.	%	Nro.	%	Nro.	%
Total provincial	6.256	662	10,58	5.554	88,78	39	0,62
Alto Valle-Zona Este	1.916	226	11,80	1.682	87,79	8	0,42
Allen	286	40	13,99	246	86,01	-	0,00
Cervantes	93	10	10,75	83	89,25	-	0,00
Chichinales	72	11	15,28	61	84,72	-	0,00
El Cuy	6	1	16,67	5	83,33	-	0,00
General Roca	1.020	117	11,47	899	88,14	4	0,39
Ingeniero Huergo	125	13	10,40	112	89,60	-	0,00
Villa Regina	314	34	10,83	276	87,90	4	1,27
Alto Valle-Zona Oeste	1.247	146	11,71	1.097	87,97	4	0,32
Campo Grande	43	4	9,30	39	90,70	-	0,00
Catriel	227	24	10,57	203	89,43	-	0,00
Cinco Saltos	210	18	8,57	192	91,43	-	0,00
Cipolletti	657	83	12,63	570	86,76	4	0,61
Fernandez Oro	110	17	15,45	93	84,55	-	0,00
Valle Medio	513	70	13,65	441	85,96	2	0,39
Coronel Belisle	17	-	0,00	17	100,00	-	0,00
Chimpay	52	7	13,46	45	86,54	-	0,00
Choele Choel	128	16	12,50	112	87,50	-	0,00
Lamarque	95	13	13,68	82	86,32	-	0,00
Luis Beltran	79	11	13,92	68	86,08	-	0,00
Pomona	12	3	25,00	9	75,00	-	0,00
Río Colorado	130	20	15,38	108	83,08	2	1,54
Zona Atlántica	1.029	82	7,97	939	91,25	8	0,78
General Conesa	58	-	0,00	56	96,55	2	3,45
Guardia Mitre	8	-	0,00	8	100,00	-	0,00
Las Grutas	57	3	5,26	52	91,23	2	3,51
San Antonio Oeste	178	12	6,74	165	92,70	1	0,56
Sierra Grande	61	5	8,20	56	91,80	-	0,00
Valcheta	39	3	7,69	36	92,31	-	0,00
Viedma	628	59	9,39	566	90,13	3	0,48
Zona Andina	1.402	123	8,77	1.261	89,94	17	1,21
⁽¹⁾ Bariloche	1.110	104	9,37	997	89,82	8	0,72
Comallo	13	2	15,38	11	84,62	-	0,00
El Bolson	266	15	5,64	242	90,98	9	3,38
Norquincó	3	1	33,33	2	66,67	-	0,00
Pilcaniyeu	10	1	10,00	9	90,00	-	0,00
Linea Sur	149	15	10,07	134	89,93	-	0,00
Ingeniero Jacobacci	61	8	13,11	53	86,89	-	0,00
Los Menucos	32	2	6,25	30	93,75	-	0,00
Maquinchao	28	4	14,29	24	85,71	-	0,00
Mtro. Ramos Mexía	13	1	7,69	12	92,31	-	0,00
Sierra Colorada	15	-	0,00	15	100,00	-	0,00

Fuente: Subsistema de Estadísticas Vitales - Dirección de Estadística y Censos - Ministerio de Economía.

Elaboración: Departamento Provincial de Estadísticas e Información en Salud - Ministerio de Salud - Río Negro - 2025

Cuadro N° 9: Nacidos vivos, por edad de la madre según riesgo.
Área Programa de residencia de la madre, Río Negro, Año 2024

Área Programa Residencia de la madre	Total Nacidos Vivos	Edad de la madre y nivel de riesgo					
		Alto		Bajo		Intermedio	
		< 20 años		20 a 34 años		35 y + años	
		Nro.	%	Nro.	%	Nro.	%
Total Provincial	6.256	447	7,15	4.628	73,98	1.181	18,88
Alto Valle-Zona Este	1.916	155	8,09	1.419	74,06	342	17,85
Allen	286	39	13,64	216	75,52	31	10,84
Cervantes	93	7	7,53	69	74,19	17	18,28
Chichinales	72	8	11,11	55	76,39	9	12,50
El Cuy	6	-	0,00	5	83,33	1	16,67
General Roca	1.020	66	6,47	738	72,35	216	21,18
Ingeniero Huelgo	125	9	7,20	95	76,00	21	16,80
Villa Regina	314	26	8,28	241	76,75	47	14,97
Alto Valle-Zona Oeste	1.247	100	8,02	945	75,78	202	16,20
Campo Grande	43	4	9,30	35	81,40	4	9,30
Catriel	227	17	7,49	174	76,65	36	15,86
Cinco Saltos	210	22	10,48	156	74,29	32	15,24
Cipolletti	657	53	8,07	500	76,10	104	15,83
Fernandez Oro	110	4	3,64	80	72,73	26	23,64
Valle Medio	513	33	6,43	399	77,78	81	15,79
Coronel Belisle	17	1	5,88	14	82,35	2	11,76
Chimpay	52	4	7,69	36	69,23	12	23,08
Choele Choel	128	11	8,59	92	71,88	25	19,53
Lamarque	95	9	9,47	77	81,05	9	9,47
Luis Beltran	79	1	1,27	62	78,48	16	20,25
Pomona	12	-	0,00	11	91,67	1	8,33
Río Colorado	130	7	5,38	107	82,31	16	12,31
Zona Atlántica	1.029	74	7,19	762	74,05	193	18,76
General Conesa	58	4	6,90	50	86,21	4	6,90
Guardia Mitre	8	1	12,50	5	62,50	2	25,00
Las Grutas	57	6	10,53	38	66,67	13	22,81
San Antonio Oeste	178	11	6,18	141	79,21	26	14,61
Sierra Grande	61	3	4,92	46	75,41	12	19,67
Valcheta	39	2	5,13	32	82,05	5	12,82
Viedma	628	47	7,48	450	71,66	131	20,86
Zona Andina	1.402	74	5,28	999	71,26	329	23,47
Bariloche	1.110	49	4,41	784	70,63	277	24,95
Comallo	13	3	23,08	8	61,54	2	15,38
El Bolson	266	21	7,89	198	74,44	47	17,67
Norquinco	3	-	0,00	2	66,67	1	66,67
Pilcaniyeu	10	1	10,00	7	70,00	2	20,00
Linea Sur	149	11	7,38	104	69,80	34	22,82
Ingeniero Jacobacci	61	5	8,20	42	68,85	14	22,95
Los Menucos	32	-	0,00	23	71,88	9	28,13
Maquinchao	28	2	7,14	20	71,43	6	21,43
Ministro Ramos Mexia	13	1	7,69	11	84,62	1	7,69
Sierra Colorada	15	3	20,00	8	53,33	4	26,67

Fuente: Subsistema de Estadísticas Vitales - Dirección de Estadística y Censos - Ministerio de Economía.

Elaboración: Departamento Provincial de Estadísticas e Información en Salud - Ministerio de Salud - Río Negro - 2025

Cuadro N° 10: Nacidos vivos, por máximo nivel de instrucción alcanzado por la madre, según Área Programa, Río Negro, 2024

Area Programa Residencia de la madre	Total Nacidos Vivos	Riesgo según nivel de instrucción de la madre							
		Alto		Intermedio		Bajo		Se ignora	
		Nro.	%	Nro.	%	Nro.	%	Nro.	%
Total Provincial	6.256	68	1,09	4.398	70,30	1.599	25,56	191	3,05
Alto Valle-Zona Este	1.916	30	1,57	1.387	72,39	464	24,22	35	1,83
Allen	286	8	2,80	217	75,87	58	20,28	3	1,05
Cervantes	93	1	1,08	80	86,02	8	8,60	4	4,30
Chichinales	72	-	0,00	56	77,78	16	22,22	-	0,00
El Cuy	6	-	0,00	3	50,00	2	33,33	1	16,67
General Roca	1.020	17	1,67	728	71,37	249	24,41	26	2,55
Ingeniero Huergo	125	3	2,40	89	71,20	33	26,40	-	0,00
Villa Regina	314	1	0,32	214	68,15	98	31,21	1	0,32
Alto Valle-Zona Oeste	1.247	13	1,04	912	73,14	248	19,89	74	5,93
Campo Grande	43	1	2,33	29	67,44	4	9,30	9	20,93
Catriel	227	3	1,32	169	74,45	34	14,98	21	9,25
Cinco Saltos	210	1	0,48	142	67,62	33	15,71	34	16,19
Cipolletti	657	6	0,91	500	76,10	144	21,92	7	1,07
Fernandez Oro	110	2	1,82	72	65,45	33	30,00	3	2,73
Valle Medio	513	13	2,53	366	71,35	127	24,76	7	1,36
Coronel Belisle	17	-	0,00	15	88,24	2	11,76	-	0,00
Chimpay	52	1	1,92	41	78,85	6	11,54	4	7,69
Choele Choel	128	2	1,56	82	64,06	43	33,59	1	0,78
Lamarque	95	4	4,21	76	80,00	15	15,79	-	0,00
Luis Beltran	79	2	2,53	46	58,23	29	36,71	2	2,53
Pomona	12	-	0,00	11	91,67	1	8,33	-	0,00
Río Colorado	130	4	3,08	95	73,08	31	23,85	-	0,00
Zona Atlántica	1.029	3	0,29	695	67,54	287	27,89	44	4,28
General Conesa	58	2	3,45	33	56,90	13	22,41	10	17,24
Guardia Mitre	8	-	0,00	3	37,50	1	12,50	4	50,00
Las Grutas	57	-	0,00	35	61,40	20	35,09	2	3,51
San Antonio Oeste	178	-	0,00	133	74,72	40	22,47	5	2,81
Sierra Grande	61	-	0,00	39	63,93	16	26,23	6	9,84
Valcheta	39	1	2,56	26	66,67	9	23,08	3	7,69
Viedma	628	-	0,00	426	67,83	188	29,94	14	2,23
Zona Andina	1.402	7	0,50	937	66,83	436	31,10	22	1,57
Bariloche	1.110	4	0,36	713	64,23	379	34,14	14	1,26
Comallo	13	-	0,00	9	69,23	3	23,08	1	7,69
El Bolson	266	3	1,13	208	78,20	49	18,42	6	2,26
Ñorquinco	3	-	0,00	3	100,00	-	0,00	-	0,00
Pilcaniyeu	10	-	0,00	4	40,00	5	50,00	1	10,00
Linea Sur	149	2	1,34	101	67,79	37	24,83	9	6,04
Ingeniero Jacobacci	61	1	1,64	39	63,93	19	31,15	2	3,28
Los Menucos	32	1	3,13	25	78,13	5	15,63	1	3,13
Maquinchao	28	-	0,00	25	89,29	2	7,14	1	3,57
Ministro Ramos Mexia	13	-	0,00	6	46,15	4	30,77	3	23,08
Sierra Colorada	15	-	0,00	6	40,00	7	46,67	2	13,33

Fuente: Subsistema de Estadísticas Vitales - Dirección de Estadística y Censos - Ministerio de Economía.

Elaboración: Departamento Provincial de Estadísticas e Información en Salud - Ministerio de Salud - Río Negro - 2025

Cuadro N° 11: Nacidos vivos, por cobertura de plan de salud de la madre,
según Área Programa de residencia, Provincia de Río Negro, Año 2024

Área Programa Residencia de la madre	Total Nacidos Vivos (NV)	Cobertura de sistema de atención de salud					
		Asociada		No asociada		Se ignora	
		Nro.	%	Nro.	%	Nro.	%
Total provincial	6.256	2.686	42,93	3.366	53,80	204	3,26
Alto Valle-Zona Este	1.916	860	44,89	1.019	53,18	37	1,93
Allen	286	94	32,87	188	65,73	4	1,40
Cervantes	93	30	32,26	61	65,59	2	2,15
Chichinales	72	28	38,89	43	59,72	1	1,39
El Cuy	6	1	16,67	4	66,67	1	16,67
General Roca	1.020	497	48,73	497	48,73	26	2,55
Ingeniero Huergo	125	56	44,80	68	54,40	1	0,80
Villa Regina	314	154	49,04	158	50,32	2	0,64
Alto Valle-Zona Oeste	1.247	491	39,37	673	53,97	83	6,66
Campo Grande	43	8	18,60	23	53,49	12	27,91
Catriel	227	103	45,37	98	43,17	26	11,45
Cinco Saltos	210	72	34,29	100	47,62	38	18,10
Cipolletti	657	259	39,42	393	59,82	5	0,76
Fernandez Oro	110	49	44,55	59	53,64	2	1,82
Valle Medio	513	182	35,48	323	62,96	8	1,56
Coronel Belisle	17	8	47,06	9	52,94	-	0,00
Chimpay	52	25	48,08	24	46,15	3	5,77
Choele Choel	128	53	41,41	72	56,25	3	2,34
Lamarque	95	19	20,00	76	80,00	-	0,00
Luis Beltran	79	26	32,91	51	64,56	2	2,53
Pomona	12	3	25,00	9	75,00	-	0,00
Río Colorado	130	48	36,92	82	63,08	-	0,00
Zona Atlántica	1.029	392	38,10	592	57,53	45	4,37
General Conesa	58	17	29,31	31	53,45	10	17,24
Guardia Mitre	8	2	25,00	2	25,00	4	50,00
Las Grutas	57	17	29,82	38	66,67	2	3,51
San Antonio Oeste	178	59	33,15	114	64,04	5	2,81
Sierra Grande	61	26	42,62	29	47,54	6	9,84
Valcheta	39	11	28,21	25	64,10	3	7,69
Viedma	628	260	41,40	353	56,21	15	2,39
Zona Andina	1.402	713	50,86	664	47,36	25	1,78
Bariloche	1.110	633	57,03	465	41,89	12	1,08
Comallo	13	1	7,69	12	92,31	-	0,00
El Bolson	266	74	27,82	180	67,67	12	4,51
Ñorquincó	3	-	0,00	3	100,00	-	0,00
Pilcaniyeu	10	5	50,00	4	40,00	1	10,00
Linea Sur	149	48	32,21	95	63,76	6	4,03
Ingeniero Jacobacci	61	24	39,34	35	57,38	2	3,28
Los Menucos	32	10	31,25	22	68,75	-	0,00
Maquinchao	28	4	14,29	23	82,14	1	3,57
Mtro. Ramos Mexía	13	4	30,77	8	61,54	1	7,69
Sierra Colorada	15	6	40,00	7	46,67	2	13,33

Fuente: Subsistema de Estadísticas Vitales - Dirección de Estadística y Censos - Ministerio de Economía.
Elaboración: Departamento Provincial de Estadísticas e Información en Salud - Ministerio de Salud - Río Negro - 2025

Cuadro N° 12: Nacidos vivos, por situación conyugal de la madre según riesgo,
Área Programa de residencia, Provincia de Río Negro, Año 2024

Área Programa Residencia de la madre	Total Nacidos Vivos	Situación conyugal de la madre según riesgo					
		Bajo		Alto		Se	
		convive en pareja		no convive en pareja		ignora	
		Nro.	%	Nro.	%	Nro.	%
Total Provincial	6.256	5.095	81,44	969	15,49	192	3,07
Alto Valle-Zona Este	1.916	1.519	79,28	350	18,27	47	2,45
Allen	286	218	76,22	62	21,68	6	2,10
Cervantes	93	72	77,42	18	19,35	3	3,23
Chichinales	72	57	79,17	15	20,83	-	0,00
El Cuy	6	4	66,67	1	16,67	1	16,67
General Roca	1.020	805	78,92	179	17,55	36	3,53
Ing Huergo	125	109	87,20	16	12,80	-	0,00
Villa Regina	314	254	80,89	59	18,79	1	0,32
Alto Valle-Zona Oeste	1.247	1.007	80,75	170	13,63	70	5,61
Campo Grande	43	27	62,79	5	11,63	11	25,58
Catriel	227	191	84,14	21	9,25	15	6,61
Cinco Saltos	210	152	72,38	26	12,38	32	15,24
Cipolletti	657	544	82,80	103	15,68	10	1,52
Fernandez Oro	110	93	84,55	15	13,64	2	1,82
Valle Medio	513	414	80,70	93	18,13	6	1,17
Coronel Belisle	17	12	70,59	5	29,41	-	0,00
Chimpay	52	40	76,92	9	17,31	3	5,77
Choele Choel	128	106	82,81	21	16,41	1	0,78
Lamarque	95	77	81,05	17	17,89	1	1,05
Luis Beltran	79	61	77,22	17	21,52	1	1,27
Pomona	12	9	75,00	3	25,00	-	0,00
Rio Colorado	130	109	83,85	21	16,15	-	0,00
Zona Atlántica	1.029	827	80,37	154	14,97	48	4,66
General Conesa	58	42	72,41	6	10,34	10	17,24
Guardia Mitre	8	3	37,50	1	12,50	4	50,00
Las Grutas	57	45	78,95	9	15,79	3	5,26
San Antonio Oeste	178	151	84,83	22	12,36	5	2,81
Sierra Grande	61	46	75,41	9	14,75	6	9,84
Valcheta	39	26	66,67	9	23,08	4	10,26
Viedma	628	514	81,85	98	15,61	16	2,55
Zona Andina	1.402	1.216	86,73	170	12,13	16	1,14
Bariloche	1.110	960	86,49	141	12,70	9	0,81
Comallo	13	9	69,23	4	30,77	-	0,00
El Bolson	266	238	89,47	21	7,89	7	2,63
Norquincó	3	3	100,00	-	0,00	-	0,00
Pilcaniyeu	10	6	60,00	4	40,00	-	0,00
Línea Sur	149	112	75,17	32	21,48	5	3,36
Ingeniero Jacobacci	61	51	83,61	8	13,11	2	3,28
Los Menucos	32	23	71,88	9	28,13	-	0,00
Maquinchao	28	21	75,00	7	25,00	-	0,00
Mtro. Ramos Mexia	13	6	46,15	6	46,15	1	7,69
Sierra Colorada	15	11	73,33	2	13,33	2	13,33

Fuente: Subsistema de Estadísticas Vitales - Dirección de Estadística y Censos - Ministerio de Economía.

Elaboración: Departamento Provincial de Estadísticas e Información en Salud - Ministerio de Salud - Río Negro - 2025

**Cuadro N° 13: Nacidos vivos, por sexo, según Area Programa de
residencia de la madre, Río Negro, Año 2024**

Área Programa Residencia de la madre	Total Nacidos Vivos	Sexo del nacido vivo			
		Masculino		Femenino	
		Nro.	%	Nro.	%
Total Provincial	6.256	3.227	51,58	3.029	48,42
Alto Valle-Zona Este	1.916	1.002	52,30	914	47,70
Allen	286	145	50,70	141	49,30
Cervantes	93	45	48,39	48	51,61
Chichinales	72	34	47,22	38	52,78
El Cuy	6	4	66,67	2	33,33
General Roca	1.020	542	53,14	478	46,86
Ingeniero Huergo	125	69	55,20	56	44,80
Villa Regina	314	163	51,91	151	48,09
Alto Valle-Zona Oeste	1.247	671	53,81	576	46,19
Campo Grande	43	21	48,84	22	51,16
Catriel	227	109	48,02	118	51,98
Cinco Saltos	210	126	60,00	84	40,00
Cipolletti	657	360	54,79	297	45,21
Fernandez Oro	110	55	50,00	55	50,00
Valle Medio	513	256	49,90	257	50,10
Coronel Belisle	17	10	58,82	7	41,18
Chimpay	52	28	53,85	24	46,15
Choele Choel	128	66	51,56	62	48,44
Lamarque	95	36	37,89	59	62,11
Luis Beltran	79	50	63,29	29	36,71
Pomona	12	8	66,67	4	33,33
Río Colorado	130	58	44,62	72	55,38
Zona Atlántica	1.029	528	51,31	501	48,69
General Conesa	58	34	58,62	24	41,38
Guardia Mitre	8	8	100,00	-	0,00
Las Grutas	57	31	54,39	26	45,61
San Antonio Oeste	178	92	51,69	86	48,31
Sierra Grande	61	33	54,10	28	45,90
Valcheta	39	19	48,72	20	51,28
Viedma	628	311	49,52	317	50,48
Zona Andina	1.402	701	50,00	701	50,00
Bariloche	1.110	553	49,82	557	50,18
Comallo	13	6	46,15	7	53,85
El Bolson	266	136	51,13	130	48,87
Ñorquincó	3	1	33,33	2	66,67
Pilcaniyeu	10	5	50,00	5	50,00
Linea Sur	149	69	46,31	80	53,69
Ingeniero Jacobacci	61	29	47,54	32	52,46
Los Menucos	32	16	50,00	16	50,00
Maquinchao	28	11	39,29	17	60,71
Mtro. Ramos Mexía	13	6	46,15	7	53,85
Sierra Colorada	15	7	46,67	8	53,33

Fuente: Subsistema de Estadísticas Vitales - Dirección de Estadística y Censos - Ministerio de Economía.

Elaboración: Departamento Provincial de Estadísticas e Información en Salud - Ministerio de Salud - Río Negro - 2025

Cuadro N° 14: Nacidos vivos, por lugar de ocurrencia del nacimiento, según Área Programa de residencia de la madre, Provincia de Río Negro, Año 2024

Area Programa de residencia de la madre	Total Nacidos Vivos	Local de ocurrencia							
		Establecimiento de salud				Domicilio particular		Otro lugar	
		Oficial (Público)		No oficial (Privado)					
		Nro.	%	Nro.	%	Nro.	%	Nro.	%
Total provincial	6.256	4.139	66,16	2.079	33,23	32	0,51	6	0,10
Alto Valle-Zona Este	1.916	1.141	59,55	769	40,14	5	0,26	1	0,05
Allen	286	218	76,22	68	23,78	-	0,00		0,00
Cervantes	93	64	68,82	29	31,18	-	0,00	-	0,00
Chichinales	72	54	75,00	18	25,00	-	0,00	-	0,00
El Cuy	6	5	83,33	1	16,67	-	0,00	-	0,00
General Roca	1.020	523	51,27	491	48,14	5	0,49	1	0,10
Ingeniero Huergo	125	76	60,80	49	39,20	-	0,00	-	0,00
Villa Regina	314	201	64,01	113	35,99	-	0,00	-	0,00
Alto Valle-Zona Oeste	1.247	803	64,39	441	35,36	3	0,24	-	0,00
Campo Grande	43	35	81,40	8	18,60	-	0,00	-	0,00
Catriel	227	117	51,54	110	48,46	-	0,00	-	0,00
Cinco Saltos	210	148	70,48	61	29,05	1	0,48	-	0,00
Cipolletti	657	437	66,51	219	33,33	1	0,15	-	0,00
Fernandez Oro	110	66	60,00	43	39,09	1	0,91	-	0,00
Valle Medio	513	438	85,38	75	14,62	-	0,00	-	0,00
Coronel Belisle	17	13	76,47	4	23,53	-	0,00	-	0,00
Chimpay	52	43	82,69	9	17,31	-	0,00	-	0,00
Choele Choel	128	105	82,03	23	17,97	-	0,00	-	0,00
Lamarque	95	88	92,63	7	7,37	-	0,00	-	0,00
Luis Beltran	79	68	86,08	11	13,92	-	0,00	-	0,00
Pomona	12	12	100,00	-	0,00	-	0,00	-	0,00
Río Colorado	130	109	83,85	21	16,15	-	0,00	-	0,00
Zona Atlántica	1.029	851	82,70	175	17,01	2	0,19	1	0,10
General Conesa	58	43	74,14	15	25,86	-	0,00	-	0,00
Guardia Mitre	8	6	75,00	2	25,00	-	0,00	-	0,00
Las Grutas	57	43	75,44	14	24,56	-	0,00	-	0,00
San Antonio Oeste	178	134	75,28	43	24,16	1	0,56	-	0,00
Sierra Grande	61	38	62,30	22	36,07	-	0,00	1	1,64
Valcheta	39	30	76,92	9	23,08	-	0,00	-	0,00
Viedma	628	557	88,69	70	11,15	1	0,16	-	0,00
Zona Andina	1.402	770	54,92	608	43,37	22	1,57	2	0,14
Bariloche	1.110	523	47,12	582	52,43	5	0,45	-	0,00
Comallo	13	11	84,62	1	7,69	-	0,00	1	7,69
El Bolson	266	228	85,71	21	7,89	17	6,39	-	0,00
Ñorquinco	3	2	66,67	-	0,00	-	0,00	1	33,33
Pilcaniyeu	10	6	60,00	4	40,00	-	0,00	-	0,00
Linea Sur	149	136	91,28	11	7,38	-	0,00	2	1,34
Ingeniero Jacobacci	61	58	95,08	3	4,92	-	0,00	-	0,00
Los Menucos	32	28	87,50	3	9,38	-	0,00	1	3,13
Maquinchao	28	26	92,86	1	3,57	-	0,00	1	3,57
Ministro Ramos Mexia	13	12	92,31	1	7,69	-	0,00	-	0,00
Sierra Colorada	15	12	80,00	3	20,00	-	0,00	-	0,00

Fuente: Subsistema de Estadísticas Vitales - Dirección de Estadística y Censos - Ministerio de Economía.

Elaboración: Departamento Provincial de Estadísticas e Información en Salud - Ministerio de Salud - Río Negro - 2025

Cuadro N° 15: Defunciones de 1 año y más; Mortalidad proporcional y Tasa Específica de Mortalidad por 10000 habitantes, por sexo y Causa Básica de Muerte, según capítulo de la CIE10, Provincia de Río Negro, Año 2024

Orden	Causa básica de muerte (CBM), según capítulo de la Clasificación Estadística Internacional de Enfermedades y Problemas Relacionados con la Salud (CIE-10)	Total General		Tasa Específica de Mortalidad (TEM-0/000)	Sexo					
					Varones (Masculinos)			Mujeres (Femeninos)		
		Nº	%		Nº	%	TEM 0/000	Nº	%	TEM 0/000
Total general		4.841	100,00	62,19	2.582	53,34	66,52	2.259	46,66	57,88
Total causas bien definidas		4.410	91,10	56,65	2.368	53,70	61,01	2.042	46,30	52,32
1º	Enfermedades del sistema circulatorio (I00-I98)	1.181	24,40	15,17	646	54,70	16,64	535	45,30	13,71
2º	Tumores (C00-D48)	1.089	22,50	13,99	558	51,24	14,38	531	48,76	13,60
3º	Enfermedades del sistema respiratorio (J00-J99)	598	12,35	7,68	305	51,00	7,86	293	49,00	7,51
4º	Causas mal definidas y desconocidas (R00-R99)	431	8,90	5,54	214	49,65	5,51	217	50,35	5,56
5º	Enfermedades endocrinas, nutricionales y metabólicas (E00-E99)	279	5,76	3,58	136	48,75	3,50	143	51,25	3,66
6º	Enfermedades del sistema genitourinario (N00-N99)	251	5,18	3,22	125	49,80	3,22	126	50,20	3,23
7º	Enfermedades del sistema digestivo (K00-K93)	245	5,06	3,15	151	61,63	3,89	94	38,37	2,41
8º	Causas externas (V01-Y98)	233	4,81	2,99	192	82,40	4,95	41	17,60	1,05
9º	Enfermedades infecciosas y parasitarias (A00-B99; U07; U10)	215	4,44	2,76	115	53,49	2,96	100	46,51	2,56
	Restantes enfermedades infecciosas y parasitarias (A00-B99)	195	4,03	2,50	106	49,30	2,73	89	41,40	2,28
	Enfermedad por Covid-19 (U071-U072, U109)	20	0,41	0,26	9	45,00	0,23	11	55,00	0,28
10º	Enfermedades del sistema nervioso (G00-G99)	147	3,04	1,89	71	48,30	1,83	76	51,70	1,95
11º	Trastornos mentales y del comportamiento (F00-F99)	87	1,80	1,12	40	45,98	1,03	47	54,02	1,20
12º	Enfermedades de la sangre y de los órg. Hematopoyéticos y ciertos trastornos que afectan el mecanismo de la inmunidad (D50-D89)	34	0,70	0,44	11	32,35	0,28	23	67,65	0,59
13º	Enfermedades del sistema osteomuscular y del tejido conjuntivo (M00-M99)	32	0,66	0,41	6	18,75	0,15	26	81,25	0,67
14º	Malformaciones congénitas, deformidades y anomalías cromosómicas (Q00-Q99)	13	0,27	0,17	9	69,23	0,23	4	30,77	0,10
15º	Enfermedades de la piel y del tejido subcutáneo (L00-L99)	6	0,12	0,08	3	50,00	0,08	3	50,00	0,08

Fuente: Subsistema de Estadísticas Vitales - Dirección de Estadística y Censos -Ministerio de Economía
Elaboración: Departamento de Estadísticas e Información de Salud - Ministerio de Salud - Río Negro - 2025

Gráfico N° 3: Primeras cinco CBM, según capítulos del CIE-10, Provincia de Río Negro, Año 2024

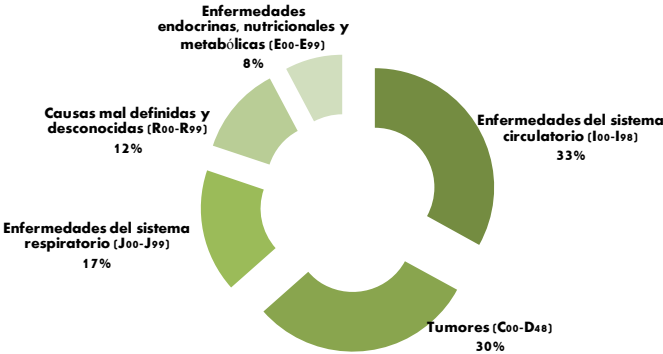

Cuadro N° 16: Defunciones de 1 año y más, por los 10 (diez) primeros capítulos de la CIE-10, según Área Programa de residencia del fallecido, Provincia de Río Negro, Año 2024

Área Programa de residencia	Total General	Causa Básica de Muerte (CBM) por los 10 (diez) primeros capítulos del CIE -10										
		1ª	2ª	3ª	4ª	5ª	6ª	7ª	8ª	9ª	10ª	
		Circulatorias (I00-I99)	Tumores (C00-D48)	Respiratorias (J00-J99)	Mal definidas (R00-R99)	Endocrinas, nutricionales y metabólicas (E00-E90)	Genitourinarias (N00-N99)	Digestivas (K00-K93)	Causas externas (V01-Y98)	Infecciosas y parasitarias (A00-B99); Covid-19 (U071-2, U109)	Nerviosas (G00-G99)	Restantes definidas
Total Provincial	4.841	1.181	1.089	598	431	279	251	245	233	215	147	172
Alto Valle-Zona Este	1.524	401	315	206	123	66	83	69	73	89	40	59
Allen	208	41	39	33	17	11	7	17	10	8	11	14
Cervantes	61	17	11	4	8	2	2	5	3	5	2	2
Chichinales	30	9	7	3	3	2	2	-	-	-	3	1
El Cuy	20	6	2	2	3	2	-	2	3	-	-	-
General Roca	816	242	163	120	44	34	43	34	39	53	18	26
Ingeniero Huergo	88	16	20	11	18	3	2	5	6	5	1	1
Villa Regina	301	70	73	33	30	12	27	6	12	18	5	15
Alto Valle-Zona Oeste	1.071	248	232	142	99	88	48	53	44	41	42	34
Campo Grande	18	4	4	2	1	-	-	3	2	1	-	1
Catriel	124	24	30	10	11	13	8	13	6	3	4	2
Cinco Saltos	206	43	40	24	27	17	15	12	4	14	2	8
Cipolletti	645	156	139	99	54	50	21	23	27	21	33	22
Fernandez Oro	78	21	19	7	6	8	4	2	5	2	3	1
Valle Medio	372	114	79	32	32	20	30	20	14	13	10	8
Coronel Belisle	14	4	3	-	4	-	-	1	-	-	1	1
Chimpay	26	7	6	1	2	2	2	4	-	1	-	1
Choele Choel	99	32	24	7	6	4	8	6	5	3	1	3
Lamarque	49	14	5	2	4	5	7	2	2	5	2	1
Luis Beltran	53	19	14	5	1	5	4	3	-	1	1	-
Pomona	6	1	2	1	-	-	-	1	-	1	-	-
Rio Colorado	125	37	25	16	15	4	9	3	7	2	5	2
Zona Atlántica	776	168	164	91	87	45	50	45	47	26	17	36
General Conesa	52	11	13	3	5	4	4	4	1	2	2	3
Guardia Mitre	8	1	1	-	1	1	2	-	-	1	1	-
Las Grutas	40	12	12	2	4	3	1	2	2	1	-	1
San Antonio Oeste	133	21	20	20	29	5	10	10	8	7	1	2
Sierra Grande	68	15	10	9	6	2	7	4	6	2	4	3
Valcheta	45	13	12	2	10	1	1	-	2	-	1	3
Viedma	430	95	96	55	32	29	25	25	28	13	8	24
Zona Andina	968	221	268	105	77	54	33	48	48	45	37	32
Bariloche	772	187	208	81	63	41	30	39	34	41	29	19
Comallo	18	4	5	-	1	1	-	2	3	1	1	-
El Bolson	159	28	50	22	13	10	2	4	9	2	6	13
Norquincó	9	2	3	1	-	-	-	-	1	1	1	-
Pilcaniyeu	10	-	2	1	-	2	1	3	1	-	-	-
Linea Sur	130	29	31	22	13	6	7	10	7	1	1	3
Ingeniero Jacobacci	58	10	18	7	3	2	4	6	3	1	1	3
Los Menucos	27	7	4	7	5	1	1	2	-	-	-	-
Maquinchao	28	9	7	4	2	2	1	2	1	-	-	-
Mtro. Ramos Mexía	9	1	2	1	1	1	1	-	2	-	-	-
Sierra Colorada	8	2	-	3	2	-	-	-	1	-	-	-

Fuente: Subsistema de Estadísticas Vitales - Dirección de Estadística y Censos - Ministerio de Economía

Elaboración: Departamento de Estadísticas e Información de Salud - Ministerio de Salud - Río Negro - 2025

Cuadro N° 17: Defunciones de 1 año y más, por los primeros 10 (diez) capítulos de la CIE10, según grupos de edad y sexo, Río Negro, Año 2024

Grupo etario (en años) y sexo	Total general	Causa Básica de Muerte (CBM) por los 1° diez capítulos del CIE -10										
		1°	2°	3°	4°	5°	6°	7°	8°	9°	10°	Restantes definidas
		Circulatorias (I00-I99)	Tumores (C00-D48)	Respiratorias (J00-J99)	Mal definidas (R00-R99)	Endocrinas, nutricionales y metabólicas (E00-E90)	Genitourinarias (N00-N99)	Digestivas (K00-K93)	Causas externas (V01-Y98)	Infecciosas y parasitarias (A00-B99); Covid-19 (U071-2, U109)	Nerviosas (G00-G99)	
Total provincial	4.841	1.181	1.089	598	431	279	251	245	233	215	147	172
Masculino	2.582	646	558	305	214	136	125	151	192	115	71	69
Femenino	2.259	535	531	293	217	143	126	94	41	100	76	103
1 a 4	10	-	-	2	-	-	-	-	3	1	1	3
Masculino	8	-	-	2	-	-	-	-	2	1	1	2
Femenino	2	-	-	-	-	-	-	-	1	-	-	1
5 a 9	7	1	2	-	-	-	-	-	1	-	3	-
Masculino	3	1	-	-	-	-	-	-	-	-	2	-
Femenino	4	-	2	-	-	-	-	-	1	-	1	-
10 a 14	9	-	1	2	-	-	-	-	3	-	1	2
Masculino	8	-	1	2	-	-	-	-	3	-	-	2
Femenino	1	-	-	-	-	-	-	-	-	-	1	-
15 a 19	26	1	2	2	-	-	-	2	13	1	3	2
Masculino	22	1	1	2	-	-	-	2	12	1	1	2
Femenino	4	-	1	-	-	-	-	-	1	-	2	-
20 a 29	70	2	7	7	3	2	-	2	41	-	4	2
Masculino	50	2	5	4	2	2	-	-	32	-	2	1
Femenino	20	-	2	3	1	-	-	2	9	-	2	1
30 a 39	117	13	22	6	5	1	2	3	47	9	5	4
Masculino	86	5	13	6	3	-	2	3	41	6	4	3
Femenino	31	8	9	0	2	1	-	-	6	3	1	1
40 a 49	211	44	58	8	20	8	6	13	32	7	10	5
Masculino	132	31	19	6	16	7	2	8	29	4	7	3
Femenino	79	13	39	2	4	1	4	5	3	3	3	2
50 a 59	362	67	126	18	26	27	11	24	26	17	11	9
Masculino	224	50	67	10	17	12	6	19	23	9	7	4
Femenino	138	17	59	8	9	15	5	5	3	8	4	5
60 a 69	795	190	249	70	50	63	39	50	24	38	10	12
Masculino	475	133	117	40	33	39	19	38	20	24	6	6
Femenino	320	57	132	30	17	24	20	12	4	14	4	6
70 a 79	1247	291	340	148	94	75	64	66	26	62	40	41
Masculino	739	189	194	91	60	34	36	43	21	37	16	18
Femenino	508	102	146	57	34	41	28	23	5	25	24	23
80 y más años	1987	572	282	335	233	103	129	85	17	80	59	92
Masculino	835	234	141	142	83	42	60	38	9	33	25	28
Femenino	1152	338	141	193	150	61	69	47	8	47	34	64

Fuente: Subsistema de Estadísticas Vitales - Dirección de Estadística y Censos -Ministerio de Economía

Elaboración: Departamento de Estadísticas e Información de Salud - Ministerio de Salud - Río Negro - 2025

Cuadro N° 18 : Defunciones de 1 año y más, debidas a enfermedades del sistema circulatorio, por agrupamientos, según Área Programa de residencia del fallecido, Provincia de Río Negro, Año 2024

Área Programa de residencia	Total general	Agrupamientos de causas del sistema circulatorio (I00-I99) - CIE10								
		1º	2º	2º	3º	4º	5º	6º	7º	8º
		Insuficiencia cardíaca (I50)	Enfermedades cerebrovasculares (I60-I69)	Enf. Isquémicas del corazón (I20-I25)	Otras enfermedades del corazón (I00-I45; I47)	Fibrilación y arritmias cardíacas (I48-I49)	Enf. Hipertensivas (I10-I15)	Otras enfermedades del sist. Circulatorio (I70-I99)	Compl.y descrip.mal definidas de enf. cardíaca (I51)	Paro cardíaco (I46)
Total provincial	1.181	247	218	218	143	135	130	55	30	5
Alto Valle-Zona Este	401	77	78	79	42	69	41	5	9	1
Allen	41	13	10	5	7	3	2	-	1	-
Cervantes	17	3	3	4	3	2	1	-	1	-
Chichinales	9	-	2	3	1	1	1	-	1	-
El Cuy	6	2	1	2	1	-	-	-	-	-
General Roca	242	39	39	51	23	56	26	2	6	-
Ingeniero Huergo	16	2	4	4	1	1	2	1	-	1
Villa Regina	70	18	19	10	6	6	9	2	-	-
Alto Valle-Zona Oeste	248	38	48	52	39	20	33	13	3	2
Campo Grande	4	1	-	1	1	-	1	-	-	-
Catriel	24	2	4	5	8	2	1	-	2	-
Cinco Saltos	43	10	13	11	4	1	2	1	-	1
Cipolletti	156	22	30	30	21	15	26	10	1	1
Fernandez Oro	21	3	1	5	5	2	3	2	-	-
Valle Medio	114	22	21	22	17	14	11	3	3	1
Coronel Belisle	4	1	-	3	-	-	-	-	-	-
Chimpay	7	1	-	1	1	1	1	1	1	-
Choele Choel	32	6	6	8	6	1	4	-	1	-
Lamarque	14	2	2	5	2	2	1	-	-	-
Luis Beltran	19	6	4	1	1	2	4	-	-	1
Pomona	1	-	-	1	-	-	-	-	-	-
Río Colorado	37	6	9	3	7	8	1	2	1	-
Zona Atlántica	168	44	32	31	16	19	17	2	7	-
General Conesa	11	5	-	3	2	1	-	-	-	-
Guardia Mitre	1	-	-	1	-	-	-	-	-	-
Las Grutas	12	4	1	4	-	1	2	-	-	-
San Antonio Oeste	21	7	5	4	1	2	1	-	1	-
Sierra Grande	15	2	2	1	4	1	4	-	1	-
Valcheta	13	1	3	4	1	2	-	-	2	-
Viedma	95	25	21	14	8	12	10	2	3	-
Zona Andina	221	60	35	26	27	9	28	31	4	1
Bariloche	187	53	29	19	24	8	20	31	2	1
Comallo	4	1	1	1	-	-	1	-	-	-
El Bolson	28	4	5	6	3	1	7	-	2	-
Norquincó	2	2	-	-	-	-	-	-	-	-
Pilcaniyeu	-	-	-	-	-	-	-	-	-	-
Linea Sur	29	6	4	8	2	4	-	1	4	-
Ingeniero Jacobacci	10	1	2	3	1	2	-	-	1	-
Los Menucos	7	1	-	3	-	-	-	-	3	-
Maquinchao	9	3	2	2	1	1	-	-	-	-
Mtro. Ramos Mexía	1	-	-	-	-	-	-	1	-	-
Sierra Colorada	2	1	-	-	-	1	-	-	-	-

Fuente: Subsistema de Estadísticas Vitales - Dirección de Estadística y Censos -Ministerio de Economía

Elaboración: Departamento de Estadísticas e Información de Salud - Ministerio de Salud - Río Negro - 2025

Cuadro N° 19: Defunciones de 1 año y más, debidas a enfermedades del sistema circulatorio, por agrupamientos, según grupos etarios y sexo, Provincia de Río Negro, Año 2024

Grupos de edad (en años) y sexo	Total General	Agrupamientos de causas del sistema circulatorio (I00-I99) - CIE10								
		1º	2º	2º	3º	4º	5º	6º	7º	8º
		Insuficiencia cardíaca (I51)	Enfermedades cerebrovasculares (I60-I69)	Enf. Isquémicas del corazón (I20-I25)	Otras enfermedades del corazón (I00-I45; I47)	Fibrilación y arritmias cardíacas (I48-I49)	Enf. Hipertensivas (I10-I15)	Otras enfermedades del sist. Circulatorio (I70-I99)	Compl.y descrip.ma l definidas de enf. cardíaca (I51)	Paro cardíaco (I46)
Total Provincial	1.181	247	218	218	143	135	130	55	30	5
Masculino	646	129	100	150	85	72	58	30	19	3
Femenino	535	118	118	68	58	63	72	25	11	2
1 a 4	-	-	-	-	-	-	-	-	-	-
Masculino	-	-	-	-	-	-	-	-	-	-
Femenino	-	-	-	-	-	-	-	-	-	-
5 a 9	1	-	1	-	-	-	-	-	-	-
Masculino	1	-	1	-	-	-	-	-	-	-
Femenino	-	-	-	-	-	-	-	-	-	-
10 a 14	-	-	-	-	-	-	-	-	-	-
Masculino	-	-	-	-	-	-	-	-	-	-
Femenino	-	-	-	-	-	-	-	-	-	-
15 a 19	1	-	-	-	-	-	-	-	1	-
Masculino	1	-	-	-	-	-	-	-	1	-
Femenino	-	-	-	-	-	-	-	-	-	-
20 a 29	2	-	1	-	1	-	-	-	-	-
Masculino	2	-	1	-	1	-	-	-	-	-
Femenino	-	-	-	-	-	-	-	-	-	-
30 a 39	13	2	3	1	3	2	-	-	1	1
Masculino	5	-	1	1	1	1	-	-	-	1
Femenino	8	2	2	-	2	1	-	-	1	-
40 a 49	44	3	10	7	10	7	1	1	4	1
Masculino	31	3	3	6	7	5	1	1	4	1
Femenino	13	-	7	1	3	2	-	-	-	-
50 a 59	67	12	14	21	7	4	6	1	2	-
Masculino	50	10	7	17	4	3	6	1	2	-
Femenino	17	2	7	4	3	1	-	-	-	-
60 a 69	190	20	39	55	15	29	18	9	4	1
Masculino	133	15	26	44	9	15	12	7	4	1
Femenino	57	5	13	11	6	14	6	2	-	-
70 a 79	291	47	51	57	55	32	27	15	7	-
Masculino	189	34	24	40	38	22	18	9	4	-
Femenino	102	13	27	17	17	10	9	6	3	-
80 y más años	572	163	99	77	52	61	78	29	11	2
Masculino	234	67	37	42	25	26	21	12	4	-
Femenino	338	96	62	35	27	35	57	17	7	2

Fuente: Subsistema de Estadísticas Vitales - Dirección de Estadística y Censos -Ministerio de Economía

Elaboración: Departamento de Estadísticas e Información de Salud - Ministerio de Salud - Río Negro - 2025

Cuadro N° 20: Defunciones de 1 año y más, debidas a tumores, por localización, según Área Programa de residencia del fallecido, Río Negro, Año 2024

Área Programa de residencia del fallecido	Total General	Tumores (neoplasias) (C00-D48/CIE10)										10º / Tumores in situ, benignos o de comportamien to incierto o desconocido (D00-D48)
		por localización										
		1º Organos digestivos (C15-C26)	2º Organos respiratorios e intratorácicos (C30-C39)	3º Organos genitales femeninos (C51-C58)	4º Demás tumores malignos (C00-C97)	5º Mama (C50)	6º Sitios no especificados (C76-80)	7º Vías urinarias (C64 C68)	8º Organos genitales masculinos (C60-C63)	9º Tejido linfático, de los órg. Hematopoyétic os y afines (C81-C96)		
Total Provincial	1.089	375	171	93	83	74	73	68	67	59	26	
Alto Valle-Zona Este	315	110	43	24	29	29	15	17	20	18	10	
Allen	39	14	6	2	5	4	1	1	3	1	2	
Cervantes	11	7	1	-	1	-	2	-	-	-	-	
Chichinales	7	2	-	1	-	1	1	1	1	-	-	
El Cuy	2	-	-	-	-	1	-	-	-	-	1	
General Roca	163	56	21	10	18	14	6	11	11	11	5	
Ingeniero Huergo	20	8	3	3	1	1	1	-	2	1	-	
Villa Regina	73	23	12	8	4	8	4	4	3	5	2	
Alto Valle-Zona Oeste	232	81	31	30	20	12	17	14	13	8	6	
Campo Grande	4	1	-	2	-	1	-	-	-	-	-	
Catriel	30	13	5	3	2	2	-	3	2	-	-	
Cinco Saltos	40	12	4	5	2	1	6	3	2	2	3	
Cipolletti	139	47	19	19	14	8	8	8	8	5	3	
Fernandez Oro	19	8	3	1	2	-	3	-	1	1	-	
Valle Medio	79	18	20	6	7	9	4	4	7	3	1	
Coronel Belisle	3	-	1	-	-	-	1	-	-	1	-	
Chimpay	6	1	3	-	-	-	-	-	1	1	-	
Choele Choel	24	4	5	1	4	3	1	2	3	1	-	
Lamarque	5	-	-	1	-	1	1	-	1	-	1	
Luis Beltran	14	3	3	2	1	3	1	1	-	-	-	
Pomona	2	1	-	1	-	-	-	-	-	-	-	
Rio Colorado	25	9	8	1	2	2	-	1	2	-	-	
Zona Atlántica	164	64	27	15	7	5	15	7	8	11	5	
General Conesa	13	6	4	2	-	-	-	-	-	1	-	
Guardia Mitre	1	-	-	-	1	-	-	-	-	-	-	
Las Grutas	12	5	-	1	-	-	4	1	-	1	-	
San Antonio Oeste	20	8	2	1	2	-	3	1	1	1	1	
Sierra Grande	10	4	2	1	-	-	-	1	1	1	-	
Valcheta	12	2	3	2	-	-	-	-	2	1	2	
Viedma	96	39	16	8	4	5	8	4	4	6	2	
Zona Andina	268	93	45	16	19	17	17	25	14	18	4	
Bariloche	208	76	37	11	14	13	12	19	9	14	3	
Comallo	5	1	1	-	1	1	1	-	-	-	-	
El Bolson	50	14	7	4	3	3	4	6	4	4	1	
Norquingo	3	1	-	1	1	-	-	-	-	-	-	
Pilcaniyeu	2	1	-	-	-	-	-	-	1	-	-	
Linea Sur	31	9	5	2	1	2	5	1	5	1	-	
Ingeniero Jacobacci	18	6	2	2	-	1	3	-	4	-	-	
Los Menucos	4	1	1	-	1	1	-	-	-	-	-	
Maquinchao	7	2	2	-	-	-	1	-	1	1	-	
Ministro Ramos Mexia	2	-	-	-	-	-	1	1	-	-	-	
Sierra Colorada	-	-	-	-	-	-	-	-	-	-	-	

Fuente: Subsistema de Estadísticas Vitales - Dirección de Estadística y Censos -Ministerio de Economía

Elaboración: Departamento de Estadísticas e Información de Salud - Ministerio de Salud - Río Negro - 2025

Cuadro N° 21: Defunciones de 1 año y más, debidas a tumores por localización, según grupos de edad y sexo del fallecido, Río Negro, Año 2024

Grupo etáreo (en años) y sexo	Total general	Tumores (neoplasias) (C00-D48/CIE10)										10º / Tumores in situ, benignos o de comportamiento incierto o desconocido (D00-D48)
		según localización										
		1º Organos digestivos (C15-C26)	2º Organos respiratorios e intratorácicos (C30-C39)	3º Organos genitales femeninos (C51-C58)	4º Demás tumores malignos (C00-C97)	5º Mama (C50)	6º Sitios no especificados (C76-80)	7º Vías urinarias (C64-C68)	8º Organos genitales masculinos (C60-C63)	9º Tejido linfático, de los órg. Hematopoyéticos y afines (C81-C96)		
Total provincial	1.089	375	171	93	83	74	73	68	67	59	26	
Masculino	558	202	109		53	2	34	43	67	34	14	
Femenimo	531	173	62	93	30	72	39	25		25	12	
1 a 4	-	-	-	-	-	-	-	-	-	-	-	
Masculino	-	-	-		-	-	-	-	-	-	-	
Femenimo	-	-	-	-	-	-	-	-		-	-	
5 a 9	2	-	-	-	1	-	-	-	-	-	1	
Masculino	-	-	-		-	-	-	-	-	-	-	
Femenimo	2	-	-	-	1	-	-	-		-	1	
10 a 14	1	-	-	-	-	-	-	-	-	1	-	
Masculino	1	-	-		-	-	-	-	-	1	-	
Femenimo	-	-	-	-	-	-	-	-		-	-	
15 a 19	2	-	-	-	1	-	1	-	-	-	-	
Masculino	1	-	-		1	-	-	-	-	-	-	
Femenimo	1	-	-	-	-	-	1	-		-	-	
20 a 29	7	2	-	-	3	-	-	-	-	2	-	
Masculino	5	1	-		3	-	-	-	-	1	-	
Femenimo	2	1	-	-	-	-	-	-		1	-	
30 a 39	22	2	2	2	4	2	1	2	4	2	1	
Masculino	13	2	1		3	-	-	2	4	-	1	
Femenimo	9	-	1	2	1	2	1	-		2	-	
40 a 49	58	15	4	15	9	1	3	3	2	5	1	
Masculino	19	4	2		4	-	1	2	2	4	-	
Femenimo	39	11	2	15	5	1	2	1		1	1	
50 a 59	126	45	19	15	6	12	11	8	2	4	4	
Masculino	67	29	16		4	-	6	6	2	3	1	
Femenimo	59	16	3	15	2	12	5	2		1	3	
60 a 69	249	85	39	23	26	18	20	14	7	13	4	
Masculino	117	45	22		20	1	8	8	7	5	1	
Femenimo	132	40	17	23	6	17	12	6		8	3	
70 a 79	340	127	66	22	14	22	17	22	30	11	9	
Masculino	194	76	42		9	1	9	16	30	4	7	
Femenimo	146	51	24	22	5	21	8	6		7	2	
80 y más años	282	99	41	16	19	19	20	19	22	21	6	
Masculino	141	45	26		9	-	10	9	22	16	4	
Femenimo	141	54	15	16	10	19	10	10		5	2	

Fuente: Subsistema de Estadísticas Vitales - Dirección de Estadística y Censos - Ministerio de Economía

Elaboración: Departamento de Estadísticas e Información de Salud - Ministerio de Salud - Río Negro - 2025

Cuadro N° 22: Defunciones de 1 año y más, debidas a enfermedades del sistema respiratorio, por agrupamientos, según Área Programa de residencia del fallecido, Provincia de Río Negro, Año 2024

Área Programa de residencia del fallecido	Total general	Agrupamiento de causas del sistema respiratorio (J00-J99 / CIE10)					
		1º	2º	3º	4º	4º	5º
		Influenza y neumonía (J09-J18)	Enf. crónicas de las vías respiratorias inferiores (J40-J47)	Insuficiencia respiratoria y otros trastornos respiratorios (J96; J98)	Otras enf. del pulmón debidas a agentes externos (J60-J70)	Otras enf. resp. que afectan al intersticio (J80-J84)	Otras enfermedades del sist. respiratorio
Total provincial	598	290	114	113	34	34	13
Alto Valle-Zona Este	206	119	28	35	11	10	3
Allen	33	15	6	7	1	4	-
Cervantes	4	1	3	-	-	-	-
Chichinales	3	3	-	-	-	-	-
El Cuy	2	1	-	1	-	-	-
General Roca	120	71	13	20	9	6	1
Ingeniero Huergo	11	6	2	2	1	-	-
Villa Regina	33	22	4	5	-	-	2
Alto Valle-Zona Oeste	142	71	23	27	8	11	2
Campo Grande	2	1	-	1	-	-	-
Catriel	10	3	4	3	-	-	-
Cinco Saltos	24	14	2	6	-	2	-
Cipolletti	99	51	16	16	6	8	2
Fernandez Oro	7	2	1	1	2	1	-
Valle Medio	32	15	10	2	-	3	2
Coronel Belisle	-	-	-	-	-	-	-
Chimpay	1	1	-	-	-	-	-
Choele Choel	7	4	1	1	-	1	-
Lamarque	2	1	1	-	-	-	-
Luis Beltran	5	2	2	-	-	1	-
Pomona	1	-	1	-	-	-	-
Río Colorado	16	7	5	1	-	1	2
Zona Atlántica	91	44	21	15	3	4	4
General Conesa	3	2	1	-	-	-	-
Guardia Mitre	-	-	-	-	-	-	-
Las Grutas	2	2	-	-	-	-	-
San Antonio Oeste	20	8	3	7	-	1	1
Sierra Grande	9	4	3	1	-	-	1
Valcheta	2	2	-	-	-	-	-
Viedma	55	26	14	7	3	3	2
Zona Andina	105	31	27	31	10	5	1
Bariloche	81	22	21	26	8	3	1
Comallo	-	-	-	-	-	-	-
El Bolson	22	8	6	4	2	2	-
Norquincó	1	1	-	-	-	-	-
Pilcaniyeu	1	-	-	1	-	-	-
Linea Sur	22	10	5	3	2	1	1
Ingeniero Jacobacci	7	4	1	-	2	-	-
Los Menucos	7	4	1	1	-	1	-
Maquinchao	4	1	1	2	-	-	-
Mtro. Ramos Mexía	1	-	-	-	-	-	1
Sierra Colorada	3	1	2	-	-	-	-

Fuente: Subsistema de Estadísticas Vitales - Dirección de Estadística y Censos -Ministerio de Economía

Elaboración: Departamento de Estadísticas e Información de Salud - Ministerio de Salud - Río Negro - 2025

Cuadro N° 23: Defunciones de 1 año y más, debidas a enfermedades del sistema respiratorio, por agrupamientos, según grupos etarios y sexo, Provincia de Río Negro, Año 2024

Grupo de edad (en años) y sexo	Total general	Agrupamientos de causas del sistema respiratorio (J00-J99 / CIE10)					
		1º	2º	3º	4º	4º	5º
		Influenza y neumonía (J09-J18)	Enf. crónicas de las vías respiratorias inferiores (J40-J47)	Insuficiencia respiratoria y otros trastornos respiratorios (J96; J98)	Enf. del pulmón debidas a agentes externos (J60-J70)	Otras enf. resp. que afectan al intersticio (J80-J84)	Otras enfermedades del sist. respiratorio
Total provincial	598	290	114	113	34	34	13
Masculino	305	149	64	49	17	15	11
Femenino	293	141	50	64	17	19	2
1 a 4	2	2	-	-	-	-	-
Masculino	2	2	-	-	-	-	-
Femenino	-	-	-	-	-	-	-
5 a 9	-	-	-	-	-	-	-
Masculino	-	-	-	-	-	-	-
Femenino	-	-	-	-	-	-	-
10 a 14	2	1	-	-	-	1	-
Masculino	2	1	-	-	-	1	-
Femenino	-	-	-	-	-	-	-
15 a 19	2	1	-	-	-	1	-
Masculino	2	1	-	-	-	1	-
Femenino	-	-	-	-	-	-	-
20 a 29	7	5	-	-	-	1	1
Masculino	4	3	-	-	-	-	1
Femenino	3	2	-	-	-	1	-
30 a 39	6	1	1	1	-	2	1
Masculino	6	1	1	1	-	2	1
Femenino	-	-	-	-	-	-	-
40 a 49	8	3	1	2	1	1	-
Masculino	6	2	1	2	-	1	-
Femenino	2	1	-	-	1	-	-
50 a 59	18	10	1	3	-	2	2
Masculino	10	5	-	1	-	2	2
Femenino	8	5	1	2	-	-	-
60 a 69	70	24	24	10	2	9	1
Masculino	40	17	14	3	2	3	1
Femenino	30	7	10	7	-	6	-
70 a 79	148	53	41	35	12	7	-
Masculino	91	36	24	21	7	3	-
Femenino	57	17	17	14	5	4	-
80 y más	335	190	46	62	19	10	8
Masculino	142	81	24	21	8	2	6
Femenino	193	109	22	41	11	8	2

Fuente: Subsistema de Estadísticas Vitales - Dirección de Estadística y Censos -Ministerio de Economía
Elaboración: Departamento de Estadísticas e Información de Salud - Ministerio de Salud - Río Negro - 2025

Cuadro N° 24: Defunciones de 1 año y más, debidas a enfermedades endócrinas, nutricionales y metabólicas,
por agrupamientos, según Área Programa de residencia del fallecido, Provincia de Río Negro, Año 2024

Área Programa de residencia	Total general	Agrupamientos de enfermedades endócrinas, nutricionales y metabólicas (E00-E90) - CIE10				
		1º	2º	3º	4º	5º
		Diabetes Mellitus (E10-E14)	Desnutrición y otras deficiencias nutricionales (E40-E64)	Trastornos Metabólicos (E70-E90)	Obesidad y otros tipos de hiperalimentación (E65 - E68)	Restantes enfermedades endócrinas, nutricionales y metabólicas (E00-E90)
Total Provincial	279	216	24	23	10	6
Alto Valle-Zona Este	66	48	6	9	2	1
Allen	11	8	1	2	-	-
Cervantes	2	2	-	-	-	-
Chichinales	2	2	-	-	-	-
El Cuy	2	-	1	1	-	-
General Roca	34	22	3	6	2	1
Ingeniero Huergo	3	2	1	-	-	-
Villa Regina	12	12	-	-	-	-
Alto Valle-Zona Oeste	88	68	12	4	2	2
Campo Grande	-	-	-	-	-	-
Catriel	13	9	-	3	1	-
Cinco Saltos	17	10	6	-	-	1
Cipolletti	50	43	4	1	1	1
Fernandez Oro	8	6	2	-	-	-
Valle Medio	20	18	-	1	1	-
Coronel Belisle	-	-	-	-	-	-
Chimpay	2	2	-	-	-	-
Choele Choel	4	4	-	-	-	-
Lamarque	5	4	-	-	1	-
Luis Beltrán	5	4	-	1	-	-
Pomona	-	-	-	-	-	-
Rio Colorado	4	4	-	-	-	-
Zona Atlántica	45	36	2	2	4	1
General Conesa	4	4	-	-	-	-
Guardia Mitre	1	1	-	-	-	-
Las Grutas	3	3	-	-	-	-
San Antonio Oeste	5	2	-	2	1	-
Sierra Grande	2	1	-	-	1	-
Valcheta	1	1	-	-	-	-
Viedma	29	24	2	-	2	1
Zona Andina	54	43	2	6	1	2
Bariloche	41	35	1	2	1	2
Comallo	1	-	-	1	-	-
El Bolsón	10	7	1	2	-	-
Norquincó	-	-	-	-	-	-
Pilcaniyeu	2	1	-	1	-	-
Línea Sur	6	3	2	1	-	-
Ingeniero Jacobacci	2	1	1	-	-	-
Los Menucos	1	-	-	1	-	-
Maquinchao	2	1	1	-	-	-
Mtro. Ramos Mexía	1	1	-	-	-	-
Sierra Colorada	-	-	-	-	-	-

Fuente: Subsistema de Estadísticas Vitales - Dirección de Estadística y Censos -Ministerio de Economía

Elaboración: Departamento de Estadísticas e Información de Salud - Ministerio de Salud - Río Negro - 2025

Cuadro N° 25: Defunciones de 1 año y más, debidas a enfermedades endócrinas, nutricionales y metabólicas,
por agrupamientos, según grupos etarios y sexo, Provincia de Río Negro, Año 2024

Grupos de edad (en años) y sexo	Total General	Agrupamientos de enfermedades endócrinas, nutricionales y metabólicas (E00-E90) - CIE10				
		1º	2º	3º	4º	5º
		Diabetes Mellitus (E10-E14)	Desnutrición y otras deficiencias nutricionales (E40-E44)	Trastornos Metabólicos (E70-E90)	Obesidad y otros tipos de hiperalimentación (E65 - E68)	Restantes enfermedades endócrinas, nutricionales y metabólicas (E00-E90)
Total Provincial	279	216	24	23	10	6
Masculino	136	114	8	8	5	1
Femenino	143	102	16	15	5	5
1 a 4	-	-	-	-	-	-
Masculino	-	-	-	-	-	-
Femenino	-	-	-	-	-	-
5 a 9	-	-	-	-	-	-
Masculino	-	-	-	-	-	-
Femenino	-	-	-	-	-	-
10 a 14	-	-	-	-	-	-
Masculino	-	-	-	-	-	-
Femenino	-	-	-	-	-	-
15 a 19	-	-	-	-	-	-
Masculino	-	-	-	-	-	-
Femenino	-	-	-	-	-	-
20 a 29	2	2	-	-	-	-
Masculino	2	2	-	-	-	-
Femenino	-	-	-	-	-	-
30 a 39	1	1	-	-	-	-
Masculino	-	-	-	-	-	-
Femenino	1	1	-	-	-	-
40 a 49	8	6	-	1	1	-
Masculino	7	5	-	1	1	-
Femenino	1	1	-	-	-	-
50 a 59	27	23	2	1	1	-
Masculino	12	10	1	1	-	-
Femenino	15	13	1	-	1	-
60 a 69	63	54	2	2	3	2
Masculino	39	34	2	1	2	-
Femenino	24	20	-	1	1	2
70 a 79	75	60	5	6	4	-
Masculino	34	32	-	1	1	-
Femenino	41	28	5	5	3	-
80 y más años	103	70	15	13	1	4
Masculino	42	31	5	4	1	1
Femenino	61	39	10	9	-	3

Fuente: Subsistema de Estadísticas Vitales - Dirección de Estadística y Censos -Ministerio de Economía

Elaboración: Departamento de Estadísticas e Información de Salud - Ministerio de Salud - Río Negro - 2025

Cuadro N° 26: Defunciones de 1 año y más, debidas a enfermedades del sistema genitourinario,
por agrupamientos, según Área Programa de residencia del fallecido, Provincia de Río Negro, Año 2024

Área Programa de residencia	Total general	Agrupamientos de enfermedades del sistema genitourinario (N00-N99) - CIE10		
		1º	2º	3º
		Insuficiencia renal (N17-N19)	Otras enf. del sistema urinario - incluye: Infecc. de vías urinarias (N30-N39)	Restantes enfermedades y/o trastornos del sistema genitourinario (N00-N99)
Total Provincial	251	176	60	15
Alto Valle-Zona Este	83	59	20	4
Allen	7	6	1	-
Cervantes	2	2	-	-
Chichinales	2	2	-	-
El Cuy	-	-	-	-
General Roca	43	28	12	3
Ingeniero Huergo	2	1	1	-
Villa Regina	27	20	6	1
Alto Valle-Zona Oeste	48	36	10	2
Campo Grande	-	-	-	-
Catriel	8	7	1	-
Cinco Saltos	15	9	6	-
Cipolletti	21	18	2	1
Fernandez Oro	4	2	1	1
Valle Medio	30	24	4	2
Coronel Belisle	-	-	-	-
Chimpay	2	2	-	-
Choele Choel	8	7	1	-
Lamarque	7	5	1	1
Luis Beltrán	4	4	-	-
Pomona	-	-	-	-
Rio Colorado	9	6	2	1
Zona Atlántica	50	40	7	3
General Conesa	4	3	1	-
Guardia Mitre	2	2	-	-
Las Grutas	1	1	-	-
San Antonio Oeste	10	9	1	-
Sierra Grande	7	5	-	2
Valcheta	1	1	-	-
Viedma	25	19	5	1
Zona Andina	33	12	17	4
Bariloche	30	10	16	4
Comallo	-	-	-	-
El Bolson	2	1	1	-
Norquincó	-	-	-	-
Pilcaniyeu	1	1	-	-
Línea Sur	7	5	2	-
Ingeniero Jacobacci	4	4	-	-
Los Menucos	1	1	-	-
Maquinchao	1	-	1	-
Mtro. Ramos Mexía	1	-	1	-
Sierra Colorada	-	-	-	-

Fuente: Subsistema de Estadísticas Vitales - Dirección de Estadística y Censos - Ministerio de Economía

Elaboración: Departamento de Estadísticas e Información de Salud - Ministerio de Salud - Río Negro - 2025

Cuadro N° 27: Defunciones de 1 año y más, debidas a enfermedades del sistema genitourinario
por agrupamientos, según grupos etarios y sexo, Provincia de Río Negro, Año 2024

Grupos de edad (en años) y sexo	Total General	Agrupamientos de enfermedades del sistema genitourinario (N00-N99) - CIE10		
		1º	2º	3º
		Insuficiencia renal (N17-N19)	Otras enf. del sistema urinario - incluye: Infecc. de vías urinarias (N30-N39)	Restantes enfermedades y/o trastornos del sistema genitourinario (N00-N99)
Total Provincial	251	176	60	15
Masculino	125	97	20	8
Femenino	126	79	40	7
1 a 4	-	-	-	-
Masculino	-	-	-	-
Femenino	-	-	-	-
5 a 9	-	-	-	-
Masculino	-	-	-	-
Femenino	-	-	-	-
10 a 14	-	-	-	-
Masculino	-	-	-	-
Femenino	-	-	-	-
15 a 19	-	-	-	-
Masculino	-	-	-	-
Femenino	-	-	-	-
20 a 29	-	-	-	-
Masculino	-	-	-	-
Femenino	-	-	-	-
30 a 39	2	2	-	-
Masculino	2	2	-	-
Femenino	-	-	-	-
40 a 49	6	4	-	2
Masculino	2	2	-	-
Femenino	4	2	-	2
50 a 59	11	9	-	2
Masculino	6	4	-	2
Femenino	5	5	-	-
60 a 69	39	31	6	2
Masculino	19	16	2	1
Femenino	20	15	4	1
70 a 79	64	49	12	3
Masculino	36	29	5	2
Femenino	28	20	7	1
80 y más años	129	81	42	6
Masculino	60	44	13	3
Femenino	69	37	29	3

Fuente: Subsistema de Estadísticas Vitales - Dirección de Estadística y Censos - Ministerio de Economía
Elaboración: Departamento de Estadísticas e Información de Salud - Ministerio de Salud - Río Negro - 2025

Cuadro N° 28: Defunciones de 1 año y más, debidas a enfermedades del sistema digestivo,
por agrupamientos, según Área Programa de residencia del fallecido, Provincia de Río Negro, Año 2024

Área Programa de residencia	Total general	Agrupamientos de enfermedades del sistema digestivo (K00-K93) - CIE10							
		1º	2º	3º	4º	5º	6º	7º	8º
		Ciertas enf. crónicas del hígado y cirrosis (K70; K73-K74; K76)	Trastornos de la vesícula biliar, de las vías biliares y del páncreas (K80-K87)	Demás enf. del hígado (K71- K77)	Restantes enf. del sistema digestivo (K00- K93)	Otras enf. de los intestinos (K55-K64, excluye K56)	Apendicitis, hernia de la cavidad abdominal y obstrucción intestinal (K35- K46; K56)	Enfermedades del esófago, del estómago y del duodeno (K20-K31)	Enfermedades del peritoneo (K65-K67)
Total Provincial	245	96	33	27	25	24	15	14	11
Alto Valle-Zona Este	69	26	8	6	9	6	4	7	3
Allen	17	7	2	1	2	3	1	1	-
Cervantes	5	2	1	1	-	-	-	1	-
Chichinales	-	-	-	-	-	-	-	-	-
El Cuy	2	1	-	-	-	1	-	-	-
General Roca	34	14	4	3	4	2	1	4	2
Ingeniero Huergo	5	2	-	1	2	-	-	-	-
Villa Regina	6	-	1	-	1	-	2	1	1
Alto Valle-Zona Oeste	53	21	9	7	3	5	2	2	4
Campo Grande	3	1	1	1	-	-	-	-	-
Catriel	13	8	1	2	-	-	1	1	-
Cinco Saltos	12	3	2	2	1	1	-	-	3
Cipolletti	23	9	4	2	2	3	1	1	1
Fernandez Oro	2	-	1	-	-	1	-	-	-
Valle Medio	20	10	1	3	2	2	1	1	-
Coronel Belisle	1	-	-	-	1	-	-	-	-
Chimpay	4	1	1	-	-	2	-	-	-
Choele Choel	6	3	-	1	-	-	1	1	-
Lamarque	2	1	-	1	-	-	-	-	-
Luis Beltrán	3	2	-	-	1	-	-	-	-
Pomona	1	1	-	-	-	-	-	-	-
Río Colorado	3	2	-	1	-	-	-	-	-
Zona Atlántica	45	13	6	4	7	6	3	4	2
General Conesa	4	1	-	2	-	1	-	-	-
Guardia Mitre	-	-	-	-	-	-	-	-	-
Las Grutas	2	-	-	-	-	-	1	1	-
San Antonio Oeste	10	4	1	1	2	-	1	-	1
Sierra Grande	4	2	1	-	1	-	-	-	-
Valcheta	-	-	-	-	-	-	-	-	-
Viedma	25	6	4	1	4	5	1	3	1
Zona Andina	48	22	8	6	3	4	3	-	2
Bariloche	39	19	4	6	2	3	3	-	2
Comallo	2	-	-	-	1	1	-	-	-
El Bolsón	4	2	2	-	-	-	-	-	-
Norquincó	-	-	-	-	-	-	-	-	-
Pilcaniyeu	3	1	2	-	-	-	-	-	-
Línea Sur	10	4	1	1	1	1	2	-	-
Ingeniero Jacobacci	6	2	-	1	-	1	2	-	-
Los Menucos	2	1	-	-	1	-	-	-	-
Maquinchao	2	1	1	-	-	-	-	-	-
Mtro. Ramos Mexía	-	-	-	-	-	-	-	-	-
Sierra Colorada	-	-	-	-	-	-	-	-	-

Fuente: Subsistema de Estadísticas Vitales - Dirección de Estadística y Censos -Ministerio de Economía
Elaboración: Departamento de Estadísticas e Información de Salud - Ministerio de Salud - Río Negro - 2025

Cuadro N° 29: Defunciones de 1 año y más, debidas a enfermedades del sistema digestivo, por grupos etarios y sexo, Provincia de Río Negro, Año 2024

Grupo de edad (en años) y sexo	Total general	Agrupamientos de enfermedades del sistema digestivo (K00-K93) - CIE10							
		1°	2°	3°	4°	5°	6°	7°	8°
		Ciertas enf. crónicas del hígado y cirrosis (K70; K73-K74; K76)	Trastornos de la vesícula biliar, de las vías biliares y del páncreas (K80-K87)	Demás enf. del hígado (K71-K77)	Restantes enf. del sistema digestivo (K00-K93)	Otras enf. de los intestinos (K55-K64, excluye K56)	Apendicitis, hernia de la cavidad abdominal y obstrucción intestinal (K35-K46; K56)	Enfermedades del esófago, del estómago y del duodeno (K20-K31)	Enfermedades del peritoneo (K65-K67)
Total Provincial	245	96	33	27	25	24	15	14	11
Masculino	151	73	16	15	10	16	6	8	7
Femenino	94	23	17	12	15	8	9	6	4
1 a 4	-	-	-	-	-	-	-	-	-
Masculino	-	-	-	-	-	-	-	-	-
Femenino	-	-	-	-	-	-	-	-	-
5 a 9	-	-	-	-	-	-	-	-	-
Masculino	-	-	-	-	-	-	-	-	-
Femenino	-	-	-	-	-	-	-	-	-
10 a 14	-	-	-	-	-	-	-	-	-
Masculino	-	-	-	-	-	-	-	-	-
Femenino	-	-	-	-	-	-	-	-	-
15 a 19	2	-	-	1	1	-	-	-	-
Masculino	2	-	-	1	1	-	-	-	-
Femenino	-	-	-	-	-	-	-	-	-
20 a 29	2	-	-	2	-	-	-	-	-
Masculino	-	-	-	-	-	-	-	-	-
Femenino	2	-	-	2	-	-	-	-	-
30 a 39	3	3	-	-	-	-	-	-	-
Masculino	3	3	-	-	-	-	-	-	-
Femenino	-	-	-	-	-	-	-	-	-
40 a 49	13	6	2	2	1	-	-	-	2
Masculino	8	6	-	1	-	-	-	-	1
Femenino	5	-	2	1	1	-	-	-	1
50 a 59	24	12	3	3	2	-	-	1	3
Masculino	19	10	3	3	1	-	-	1	1
Femenino	5	2	-	-	1	-	-	-	2
60 a 69	50	34	2	3	4	2	-	3	2
Masculino	38	26	2	2	3	1	-	2	2
Femenino	12	8	-	1	1	1	-	1	-
70 a 79	66	29	8	7	5	12	1	2	2
Masculino	43	21	3	3	1	10	1	2	2
Femenino	23	8	5	4	4	2	-	-	-
80 y más años	85	12	18	9	12	10	14	8	2
Masculino	38	7	8	5	4	5	5	3	1
Femenino	47	5	10	4	8	5	9	5	1

Fuente: Subsistema de Estadísticas Vitales - Dirección de Estadística y Censos - Ministerio de Economía

Elaboración: Departamento de Estadísticas e Información de Salud - Ministerio de Salud - Río Negro - 2025

**Cuadro N° 30: Defunciones de 1 año y más, debidas a Causas Externas, por agrupamientos,
según Área Programa de residencia del fallecido, Provincia de Río Negro, Año 2024**

Área Programa de residencia	Total General	Agrupamientos de causas externas (V01-Y98 / CIE10)						
		1°	2°	3°	4°	5°	5°	6°
		Accidentes de transporte (V01-V99)	Suicidio (X60-X84)	Eventos no determinado s (Y10-Y34)	Otras causas externas de traumatismos accidentales (W00-X58)	Agresiones / homicidios (X85-Y09)	Accidente no especificado (X59)	Complicacione s de la atención médica y quirúrgica (Y40- Y84)
Total Provincial	233	61	59	43	30	19	19	2
Alto Valle-Zona Este	73	22	12	14	8	10	6	1
Allen	10	1	4	4	-	1	-	-
Cervantes	3	2	-	1	-	-	-	-
Chichinales	-	-	-	-	-	-	-	-
El Cuy	3	1	1	1	-	-	-	-
General Roca	39	11	5	5	6	5	6	1
Ingeniero Huelgo	6	4	1	-	-	1	-	-
Villa Regina	12	3	1	3	2	3	-	-
Alto Valle-Zona Oeste	44	15	8	11	7	2	1	-
Campo Grande	2	1	-	-	-	-	1	-
Catriel	6	2	1	2	1	-	-	-
Cinco Saltos	4	3	-	-	1	-	-	-
Cipolletti	27	7	5	8	5	2	-	-
Fernandez Oro	5	2	2	1	-	-	-	-
Valle Medio	14	4	4	3	2	-	1	-
Coronel Belisle	-	-	-	-	-	-	-	-
Chimpay	-	-	-	-	-	-	-	-
Choele Choel	5	1	1	1	2	-	-	-
Lamarque	2	1	1	-	-	-	-	-
Luis Beltrán	-	-	-	-	-	-	-	-
Pomona	-	-	-	-	-	-	-	-
Río Colorado	7	2	2	2	-	-	1	-
Zona Atlántica	47	14	15	3	7	3	4	1
General Conesa	1	-	-	1	-	-	-	-
Guardia Mitre	-	-	-	-	-	-	-	-
Las Grutas	2	1	-	-	1	-	-	-
San Antonio Oeste	8	-	5	-	1	1	1	-
Sierra Grande	6	2	2	1	-	-	1	-
Valcheta	2	-	1	-	1	-	-	-
Viedma	28	11	7	1	4	2	2	1
Zona Andina	48	4	18	12	6	3	5	-
Bariloche	34	2	13	7	5	2	5	-
Comallo	3	-	3	-	-	-	-	-
El Bolson	9	2	2	4	-	1	-	-
Norquincó	1	-	-	1	-	-	-	-
Pilcaniyeu	1	-	-	-	1	-	-	-
Línea Sur	7	2	2	-	-	1	2	-
Ingeniero Jacobacci	3	-	2	-	-	-	1	-
Los Menucos	-	-	-	-	-	-	-	-
Maquinchao	1	-	-	-	-	-	1	-
Mtro. Ramos Mexía	2	2	-	-	-	-	-	-
Sierra Colorada	1	-	-	-	-	1	-	-

Fuente: Subsistema de Estadísticas Vitales - Dirección de Estadística y Censos - Ministerio de Economía

Elaboración: Departamento de Estadísticas e Información de Salud - Ministerio de Salud - Río Negro - 2025

Cuadro N° 31: Defunciones de 1 año y más, debidas a Causas Externas, por agrupamientos, por grupos etarios y sexo, Provincia de Río Negro, Año 2024

Grupo de edad (en años) y sexo	Total general	Agrupamientos de causas externas (V01-Y98 / CIE10)						
		1º	2º	3º	4º	5º	5º	6º
		Accidentes de transportes (V01-V99)	Suicidio (X60-X84)	Eventos no determinados (Y10-Y34)	Otras causas externas de traumatismos accidentales (W00-X58)	Agresiones / homicidios (X85-Y09)	Accidente no especificado (X59)	Complicaciones de la atención médica y quirúrgica (Y40-Y84)
Total Provincial	233	61	59	43	30	19	19	2
Masculino	192	50	54	37	20	16	13	2
Femenino	41	11	5	6	10	3	6	-
1 a 4	3	-	-	-	3	-	-	-
Masculino	2	-	-	-	2	-	-	-
Femenino	1	-	-	-	1	-	-	-
5 a 9	1	-	-	-	1	-	-	-
Masculino	-	-	-	-	-	-	-	-
Femenino	1	-	-	-	1	-	-	-
10 a 14	3	2	-	1	-	-	-	-
Masculino	3	2	-	1	-	-	-	-
Femenino	-	-	-	-	-	-	-	-
15 a 19	13	1	5	2	3	2	-	-
Masculino	12	1	5	2	2	2	-	-
Femenino	1	-	-	-	1	-	-	-
20 a 29	41	17	12	8	-	3	1	-
Masculino	32	13	10	6	-	2	1	-
Femenino	9	4	2	2	-	1	-	-
30 a 39	47	10	18	12	1	5	1	-
Masculino	41	10	15	9	1	5	1	-
Femenino	6	-	3	3	-	-	-	-
40 a 49	32	10	9	5	5	1	1	1
Masculino	29	7	9	5	5	1	1	1
Femenino	3	3	-	-	-	-	-	-
50 a 59	26	7	4	9	4	1	1	-
Masculino	23	5	4	9	3	1	1	-
Femenino	3	2	-	-	1	-	-	-
60 a 69	24	6	5	2	5	3	3	-
Masculino	20	5	5	1	4	2	3	-
Femenino	4	1	-	1	1	1	-	-
70 a 79	26	7	5	3	3	1	6	1
Masculino	21	6	5	3	1	1	4	1
Femenino	5	1	-	-	2	-	2	-
80 y más años	17	1	1	1	5	3	6	-
Masculino	9	1	1	1	2	2	2	-
Femenino	8	-	-	-	3	1	4	-

Fuente: Subsistema de Estadísticas Vitales - Dirección de Estadística y Censos - Ministerio de Economía

Elaboración: Departamento de Estadísticas e Información de Salud - Ministerio de Salud - Río Negro - 2025

Cuadro N° 32: Defunciones de 1 año y más, debidas a enfermedades infecciosas y parasitarias, por localización,
según Área Programa de residencia del fallecido, Río Negro, Año 2024

Área Programa de residencia del fallecido	Total General	Agrupamientos de enfermedades infecciosas y parasitarias (A00-B99; U07, U10 /CIE10)							
		1°	2°	3°	4°	5°	6°	7°	8°
		Septicemias (A40-A41)	Enfermedad por Covid-19 (U07.1, U07.2, U10.9)	Demás enf. Infecciosas y parasitarias (A00-B99)	Enf. por virus de la inmunodeficien- cia humana (B20-B24)	Enfermedades infecciosas intestinales (A00-A09)	Tuberculosis, inclusive secuelas (A15- A19; B90)	Tripanosomiasis (Enfermedad de Chagas) (B57)	Hepatitis virales (B15- B19)
Total Provincial	215	142	20	15	14	9	7	5	3
Alto Valle-Zona Este	89	65	7	5	6	3	3	-	-
Allen	8	4	1	2	1	-	-	-	-
Cervantes	5	2	-	1	1	-	1	-	-
Chichinales	-	-	-	-	-	-	-	-	-
El Cuy	-	-	-	-	-	-	-	-	-
General Roca	53	40	4	2	3	3	1	-	-
Ingeniero Huergo	5	5	-	-	-	-	-	-	-
Villa Regina	18	14	2	-	1	-	1	-	-
Alto Valle-Zona Oeste	41	28	3	1	4	1	1	2	1
Campo Grande	1	1	-	-	-	-	-	-	-
Catriel	3	2	-	-	1	-	-	-	-
Cinco Saltos	14	11	1	-	1	-	-	1	-
Cipolletti	21	12	2	1	2	1	1	1	1
Fernandez Oro	2	2	-	-	-	-	-	-	-
Valle Medio	13	5	1	-	1	2	3	1	-
Coronel Belisle	-	-	-	-	-	-	-	-	-
Chimpay	1	-	-	-	1	-	-	-	-
Choele Choel	3	2	-	-	-	-	1	-	-
Lamarque	5	2	-	-	-	1	1	1	-
Luis Beltran	1	-	1	-	-	-	-	-	-
Pomona	1	1	-	-	-	-	-	-	-
Rio Colorado	2	-	-	-	-	1	1	-	-
Zona Atlántica	26	13	4	2	1	3	-	2	1
General Conesa	2	1	-	-	-	1	-	-	-
Guardia Mitre	1	1	-	-	-	-	-	-	-
Las Grutas	1	-	-	-	1	-	-	-	-
San Antonio Oeste	7	3	1	-	-	1	-	2	-
Sierra Grande	2	2	-	-	-	-	-	-	-
Valcheta	-	-	-	-	-	-	-	-	-
Viedma	13	6	3	2	-	1	-	-	1
Zona Andina	45	31	5	7	1	-	-	-	1
Bariloche	41	30	4	5	1	-	-	-	1
Comallo	1	1	-	-	-	-	-	-	-
El Bolson	2	-	1	1	-	-	-	-	-
Norquincó	1	-	-	1	-	-	-	-	-
Pilcaniyeu	-	-	-	-	-	-	-	-	-
Línea Sur	1	-	-	-	1	-	-	-	-
Ingeniero Jacobacci	1	-	-	-	1	-	-	-	-
Los Menucos	-	-	-	-	-	-	-	-	-
Maquinchao	-	-	-	-	-	-	-	-	-
Mtro. Ramos Mexía	-	-	-	-	-	-	-	-	-
Sierra Colorada	-	-	-	-	-	-	-	-	-

Fuente: Subsistema de Estadísticas Vitales - Dirección de Estadística y Censos - Ministerio de Economía

Elaboración: Departamento de Estadísticas e Información de Salud - Ministerio de Salud - Río Negro - 2025

**Cuadro N° 33: Defunciones de 1 año y más, debidas a enfermedades Infecciosas y Parasitarias
por agrupamientos, según grupos etarios y sexo, Provincia de Río Negro, Año 2024**

Grupos de edad (en años) y sexo	Total General	Agrupamientos de enfermedades infecciosas y parasitarias (A00-B99; U07, U10) - CIE10							
		1º Septicemias (A40-A41)	2º Enfermedad por Covid-19 (U07.1, U07.2, U10.9)	3º Demás enf. Infecciosas y parasitarias (A00-B99)	4º Enf. por virus de la inmunodeficie ncia humana (B20-B24)	5º Enfermedades infecciosas intestinales (A00-A09)	6º Tuberculosis, inclusive secuelas (A15- A19; B90)	7º Tripanosomia sis (Enfermedad de Chagas) (B57)	8º Hepatitis virales (B15- B19)
Total Provincial	215	142	20	15	14	9	7	5	3
Masculino	115	72	9	6	13	4	5	3	3
Femenino	100	70	11	9	1	5	2	2	-
1 a 4	1	-	-	-	-	1	-	-	-
Masculino	1	-	-	-	-	1	-	-	-
Femenino	-	-	-	-	-	-	-	-	-
5 a 9	-	-	-	-	-	-	-	-	-
Masculino	-	-	-	-	-	-	-	-	-
Femenino	-	-	-	-	-	-	-	-	-
10 a 14	-	-	-	-	-	-	-	-	-
Masculino	-	-	-	-	-	-	-	-	-
Femenino	-	-	-	-	-	-	-	-	-
15 a 19	1	1	-	-	-	-	-	-	-
Masculino	1	1	-	-	-	-	-	-	-
Femenino	-	-	-	-	-	-	-	-	-
20 a 29	-	-	-	-	-	-	-	-	-
Masculino	-	-	-	-	-	-	-	-	-
Femenino	-	-	-	-	-	-	-	-	-
30 a 39	9	2	1	1	3	-	1	-	1
Masculino	6	-	-	1	3	-	1	-	1
Femenino	3	2	1	-	-	-	-	-	-
40 a 49	7	4	-	-	2	1	-	-	-
Masculino	4	1	-	-	2	1	-	-	-
Femenino	3	3	-	-	-	-	-	-	-
50 a 59	17	9	-	2	4	1	-	1	-
Masculino	9	5	-	-	3	-	-	1	-
Femenino	8	4	-	2	1	1	-	-	-
60 a 69	38	27	2	3	2	-	1	1	2
Masculino	24	14	2	3	2	-	1	-	2
Femenino	14	13	-	-	-	-	-	1	-
70 a 79	62	44	5	5	3	1	2	2	-
Masculino	37	25	3	2	3	-	2	2	-
Femenino	25	19	2	3	-	1	-	-	-
80 y más años	80	55	12	4	-	5	3	1	-
Masculino	33	26	4	-	-	2	1	-	-
Femenino	47	29	8	4	-	3	2	1	-

Fuente: Subsistema de Estadísticas Vitales - Dirección de Estadística y Censos -Ministerio de Economía
Elaboración: Departamento de Estadísticas e Información de Salud - Ministerio de Salud - Río Negro - 2025

Cuadro N° 34: Defunciones de 1 año y más, debidas a enfermedades del sistema nervioso, por agrupamientos,
según Área Programa de residencia del fallecido, Provincia de Río Negro, Año 2024

Área Programa de residencia	Total general	Agrupamientos de enfermedades del sistema nervioso (G00-G99) - CIE10					
		1º	2º	3º	4º	5º	6º
		Enfermedad de Alzheimer (G30)	Enfermedad de Parkinson (G20)	Restantes enfermedades y/o trastornos nerviosos (G00- G99)	Trastornos episódicos y paroxísticos (G40-G47)	Enfermedades de las neuronas motoras - incluye : ELA (G122)	Enfermedades inflamatorias del sistema nervioso central (G00-G09)
Total Provincial	147	58	26	22	15	14	12
Alto Valle-Zona Este	40	17	7	3	4	5	4
Allen	11	2	3	1	-	3	2
Cervantes	2	-	-	-	2	-	-
Chichinales	3	2	1	-	-	-	-
El Cuy	-	-	-	-	-	-	-
General Roca	18	10	3	1	2	1	1
Ingeniero Huergo	1	-	-	1	-	-	-
Villa Regina	5	3	-	-	-	1	1
Alto Valle-Zona Oeste	42	18	6	4	5	5	4
Campo Grande	-	-	-	-	-	-	-
Catriel	4	2	1	-	-	-	1
Cinco Saltos	2	1	-	-	1	-	-
Cipolletti	33	14	5	4	4	3	3
Fernandez Oro	3	1	-	-	-	2	-
Valle Medio	10	4	-	2	1	2	1
Coronel Belisle	1	-	-	-	-	-	1
Chimpay	-	-	-	-	-	-	-
Choele Choel	1	-	-	-	-	1	-
Lamarque	2	1	-	1	-	-	-
Luis Beltran	1	1	-	-	-	-	-
Pomona	-	-	-	-	-	-	-
Rio Colorado	5	2	-	1	1	1	-
Zona Atlántica	17	3	4	6	1	1	2
General Conesa	2	1	-	1	-	-	-
Guardia Mitre	1	-	1	-	-	-	-
Las Grutas	-	-	-	-	-	-	-
San Antonio Oeste	1	-	-	1	-	-	-
Sierra Grande	4	1	-	2	1	-	-
Valcheta	1	-	-	-	-	1	-
Viedma	8	1	3	2	-	-	2
Zona Andina	37	16	8	7	4	1	1
Bariloche	29	12	7	4	4	1	1
Comallo	1	1	-	-	-	-	-
El Bolson	6	3	-	3	-	-	-
Norquincó	1	-	1	-	-	-	-
Pilcaniyeu	-	-	-	-	-	-	-
Linea Sur	1	-	1	-	-	-	-
Ingeniero Jacobacci	1	-	1	-	-	-	-
Los Menucos	-	-	-	-	-	-	-
Maquinchao	-	-	-	-	-	-	-
Mtro. Ramos Mexía	-	-	-	-	-	-	-
Sierra Colorada	-	-	-	-	-	-	-

Fuente: Subsistema de Estadísticas Vitales - Dirección de Estadística y Censos -Ministerio de Economía

Elaboración: Departamento de Estadísticas e Información de Salud - Ministerio de Salud - Río Negro - 2025

Cuadro N° 35: Defunciones de 1 año y más, debidas a enfermedades del sistema nervioso,
por agrupamientos, según grupos etarios y sexo, Provincia de Río Negro, Año 2024

Grupos de edad (en años) y sexo	Total General	Agrupamientos de enfermedades del sistema nervioso (G00-G99) - CIE10					
		1º	2º	3º	4º	5º	6º
		Enfermedad de Alzheimer (G30)	Enfermedad de Parkinson (G20)	Restantes enfermedades y/o trastornos nerviosos (G00-G99)	Trastornos episódicos y paroxísticos (G40-G47)	Enfermedades de las neuronas motoras - incluye : ELA (G122)	Enfermedades inflamatorias del sistema nervioso central (G00-G09)
Total Provincial	147	58	26	22	15	14	12
Masculino	71	16	15	13	10	9	8
Femenino	76	42	11	9	5	5	4
1 a 4	2	-	-	-	-	-	2
Masculino	1	-	-	-	-	-	1
Femenino	1	-	-	-	-	-	1
5 a 9	2	-	-	1	-	1	-
Masculino	2	-	-	1	-	1	-
Femenino	-	-	-	-	-	-	-
10 a 14	1	-	-	1	-	-	-
Masculino	-	-	-	-	-	-	-
Femenino	1	-	-	1	-	-	-
15 a 19	3	-	-	2	-	-	1
Masculino	1	-	-	1	-	-	-
Femenino	2	-	-	1	-	-	1
20 a 29	4	-	-	2	2	-	-
Masculino	2	-	-	1	1	-	-
Femenino	2	-	-	1	1	-	-
30 a 39	5	-	-	3	1	-	1
Masculino	4	-	-	3	-	-	1
Femenino	1	-	-	-	1	-	-
40 a 49	10	-	-	1	6	-	3
Masculino	7	-	-	-	4	-	3
Femenino	3	-	-	1	2	-	-
50 a 59	11	-	1	2	3	3	2
Masculino	7	-	-	1	2	3	1
Femenino	4	-	1	1	1	-	1
60 a 69	10	4	-	2	-	3	1
Masculino	6	2	-	2	-	2	-
Femenino	4	2	-	-	-	1	1
70 a 79	40	16	11	4	1	7	1
Masculino	16	3	6	2	1	3	1
Femenino	24	13	5	2	-	4	-
80 y más años	59	38	14	4	2	-	1
Masculino	25	11	9	2	2	-	1
Femenino	34	27	5	2	-	-	-

Fuente: Subsistema de Estadísticas Vitales - Dirección de Estadística y Censos -Ministerio de Economía

Elaboración: Departamento de Estadísticas e Información de Salud - Ministerio de Salud - Río Negro - 2025

Cuadro N° 36: Defunciones de residentes mayores de 1 año; debidas a "Causa Básica de Muerte (CBM) poco útiles"; por Area Programa de ocurrencia de la defunción; Provincia de Río Negro; Año 2024

Area Programa de ocurrencia	(2) Total Defunciones	Total Causa Básica de Muerte (CBM) BIEN INFORMADAS		Total (1) Causa Básica de Muerte (CBM) - "POCO ÚTILES"		Causas que NO DEBEN SER CONSIDERADAS como CBM		Causas INTERMEDIAS de muerte		Causas INMEDIATAS de muerte		Causas NO ESPECÍFICAS de muerte		Causas MAL DEFINIDAS	
Total Provincial	4.840	3.269	67,5	1.571	32,5	66	4,2	760	48,4	81	5,2	233	14,8	431	27,4
Alto Valle-Zona Este	1.519	989	65,1	530	34,9	19	3,6	292	55,1	27	5,1	61	11,5	131	24,7
Allen	141	91	64,5	50	35,5	-	0,0	20	40,0	3	6,0	8	16,0	19	38,0
Cervantes	24	13	54,2	11	45,8	-	0,0	1	9,1	-	0,0	5	45,5	5	45,5
Chichinales	4	4	100,0	-	0,0	-	0,0	-	0,0	-	0,0	-	0,0	-	0,0
El Cuy	11	6	54,5	5	45,5	-	0,0	1	20,0	-	0,0	2	40,0	2	40,0
General Roca	958	636	66,4	322	33,6	15	4,7	211	65,5	19	5,9	30	9,3	47	14,6
Ingeniero Huergo	70	36	51,4	34	48,6	-	0,0	4	11,8	1	2,9	3	8,8	26	76,5
Villa Regina	311	203	65,3	108	34,7	4	3,7	55	50,9	4	3,7	13	12,0	32	29,6
Alto Valle-Zona Oeste	1.148	818	71,3	330	28,7	16	4,8	155	47,0	21	6,4	44	13,3	94	28,5
Campo Grande	-	-	0,0	-	0,0	-	0,0	-	0,0	-	0,0	-	0,0	-	0,0
Catriel	96	72	75,0	24	25,0	1	4,2	11	45,8	1	4,2	4	16,7	7	29,2
Cinco Saltos	149	94	63,1	55	36,9	1	1,8	17	30,9	4	7,3	8	14,5	25	45,5
Cipolletti	876	633	72,3	243	27,7	14	5,8	125	51,4	16	6,6	31	12,8	57	23,5
Fernandez Oro	27	19	70,4	8	29,6	-	0,0	2	25,0	-	0,0	1	12,5	5	62,5
Valle Medio	295	205	69,5	90	30,5	5	5,6	44	48,9	1	1,1	10	11,1	30	33,3
Coronel Belisle	7	2	28,6	5	71,4	-	0,0	1	20,0	-	0,0	1	20,0	3	60,0
Chimpay	13	9	69,2	4	30,8	1	25,0	1	25,0	-	0,0	1	25,0	1	25,0
Choele Choel	95	79	83,2	16	16,8	-	0,0	10	62,5	-	0,0	2	12,5	4	25,0
Lamarque	32	20	62,5	12	37,5	-	0,0	6	50,0	-	0,0	1	8,3	5	41,7
Luis Beltran	34	18	52,9	16	47,1	3	18,8	10	62,5	1	6,3	1	6,3	1	6,3
Pomona	6	4	66,7	2	33,3	-	0,0	1	50,0	-	0,0	-	0,0	1	50,0
Rio Colorado	108	73	67,6	35	32,4	1	2,9	15	42,9	-	0,0	4	11,4	15	42,9
Zona Atlántica	799	529	66,2	270	33,8	11	4,1	124	45,9	11	4,1	36	13,3	88	32,6
General Conesa	37	27	73,0	10	27,0	-	0,0	4	40,0	-	0,0	1	10,0	5	50,0
Guardia Mitre	3	2	66,7	1	33,3	-	0,0	-	0,0	-	0,0	-	0,0	1	100,0
Las Grutas	24	15	62,5	9	37,5	-	0,0	3	33,3	-	0,0	2	22,2	4	44,4
San Antonio Oeste	107	52	48,6	55	51,4	1	1,8	15	27,3	3	5,5	5	9,1	31	56,4
Sierra Grande	45	29	64,4	16	35,6	3	18,8	6	37,5	-	0,0	2	12,5	5	31,3
Valcheta	32	19	59,4	13	40,6	-	0,0	2	15,4	-	0,0	2	15,4	9	69,2
Viedma	551	385	69,9	166	30,1	7	4,2	94	56,6	8	4,8	24	14,5	33	19,9
Zona Andina	982	659	67,1	323	32,9	15	4,6	137	42,4	19	5,9	74	22,9	78	24,1
Bariloche	819	541	66,1	278	33,9	10	3,6	126	45,3	16	5,8	61	21,9	65	23,4
Comallo	13	9	69,2	4	30,8	-	0,0	2	50,0	-	0,0	1	25,0	1	25,0
El Bolson	142	103	72,5	39	27,5	5	12,8	7	17,9	3	7,7	12	30,8	12	30,8
Ñorquincó	7	5	71,4	2	28,6	-	0,0	2	100,0	-	0,0	-	0,0	-	0,0
Pilcaniyeu	1	1	100,0	-	0,0	-	0,0	-	0,0	-	0,0	-	0,0	-	0,0
Linea Sur	96	69	71,9	27	28,1	-	0,0	7	25,9	2	7,4	8	29,6	10	37,0
Ingeniero Jacobacci	43	35	81,4	8	18,6	-	0,0	3	37,5	-	0,0	4	50,0	1	12,5
Los Menucos	20	12	60,0	8	40,0	-	0,0	1	12,5	1	12,5	2	25,0	4	50,0
Maquinchao	20	14	70,0	6	30,0	-	0,0	2	33,3	1	16,7	1	16,7	2	33,3
Mtro. Ramos Mexía	7	5	71,4	2	28,6	-	0,0	-	0,0	-	0,0	1	50,0	1	50,0
Sierra Colorada	6	3	50,0	3	50,0	-	0,0	1	33,3	-	0,0	-	0,0	2	66,7
Desconocida	1	-	0,0	1	100,0	-	0,0	1	100,0	-	0,0	-	0,0	-	0,0

Nota: (1) "Causa Básica de Muerte (CBM) poco útiles" constituye un indicador más específico de la calidad del llenado del Informe Estadístico de Defunción (IED)-ver Anexo

Nota: (2) De los fallecidos residentes en Río Negro, una defunción ocurrió en la provincia de Chubut

Fuente: Subsistema de Estadísticas Vitales - Dirección de Estadística y Censos -Ministerio de Economía.

Elaboración: Departamento de Estadísticas e Información de Salud - Ministerio de Salud - Río Negro - 2025

Cuadro N° 37 : Defunciones de residentes mayores de un año, por lugar de ocurrencia de la defunción, según Área Programa de residencia, Provincia de Río Negro, Año 2024

Area Programa de residencia del fallecido	Total de Defunciones 1 y + años	Local de ocurrencia de la defunción							
		Establecimiento de salud				Domicilio particular		Otro lugar	
		Oficial(público)		No oficial(privado)					
		Nro.	%	Nro.	%	Nro.	%	Nro.	%
Total Provincial	4.841	1.156	23,88	2.066	42,68	1.204	24,87	415	8,57
Alto Valle-Zona Este	1.524	329	21,59	667	43,77	382	25,07	146	9,58
Allen	208	81	38,94	68	32,69	42	20,19	17	8,17
Cervantes	61	14	22,95	21	34,43	20	32,79	6	9,84
Chichinales	30	7	23,33	17	56,67	2	6,67	4	13,33
El Cuy	20	5	25,00	7	35,00	6	30,00	2	10,00
General Roca	816	110	13,48	388	47,55	241	29,53	77	9,44
Ingeniero Huergo	88	34	38,64	28	31,82	16	18,18	10	11,36
Villa Regina	301	78	25,91	138	45,85	55	18,27	30	9,97
Alto Valle-Zona Oeste	1071	203	18,95	546	50,98	243	22,69	79	7,38
Campo Grande	18	3	16,67	15	83,33	-	0,00	-	0,00
Catriel	124	25	20,16	73	58,87	18	14,52	8	6,45
Cinco Saltos	206	44	21,36	117	56,80	37	17,96	8	3,88
Cipolletti	645	120	18,60	302	46,82	164	25,43	59	9,15
Fernandez Oro	78	11	14,10	39	50,00	24	30,77	4	5,13
Valle Medio	372	123	33,06	127	34,14	77	20,70	45	12,10
Coronel Belisle	14	7	50,00	3	21,43	4	28,57	-	0,00
Chimpay	26	11	42,31	9	34,62	3	11,54	3	11,54
Choele Choel	99	26	26,26	46	46,46	18	18,18	9	9,09
Lamarque	49	22	44,90	12	24,49	10	20,41	5	10,20
Luis Beltran	53	23	43,40	10	18,87	12	22,64	8	15,09
Pomona	6	4	66,67	1	16,67	1	16,67	-	0,00
Rio Colorado	125	30	24,00	46	36,80	29	23,20	20	16,00
Zona Atlántica	776	277	35,70	287	36,98	156	20,10	56	7,22
General Conesa	52	29	55,77	9	17,31	13	25,00	1	1,92
Guardia Mitre	8	3	37,50	3	37,50	1	12,50	1	12,50
Las Grutas	40	25	62,50	8	20,00	6	15,00	1	2,50
San Antonio Oeste	133	43	32,33	48	36,09	31	23,31	11	8,27
Sierra Grande	68	36	52,94	13	19,12	14	20,59	5	7,35
Valcheta	45	27	60,00	11	24,44	6	13,33	1	2,22
Viedma	430	114	26,51	195	45,35	85	19,77	36	8,37
Zona Andina	968	163	16,84	409	42,25	315	32,54	81	8,37
Bariloche	772	90	11,66	386	50,00	228	29,53	68	8,81
Comallo	18	4	22,22	4	22,22	10	55,56	-	0,00
El Bolson	159	63	39,62	13	8,18	70	44,03	13	8,18
Ñorquincó	9	4	44,44	-	0,00	5	55,56	-	0,00
Pilcaniyeu	10	2	20,00	6	60,00	2	20,00	-	0,00
Linea Sur	130	61	46,92	30	23,08	31	23,85	8	6,15
Ingeniero Jacobacci	58	23	39,66	12	20,69	20	34,48	3	5,17
Los Menucos	27	17	62,96	6	22,22	4	14,81	-	0,00
Maquinchao	28	14	50,00	9	32,14	3	10,71	2	7,14
Mtro. Ramos Mexía	9	4	44,44	1	11,11	2	22,22	2	22,22
Sierra Colorada	8	3	37,50	2	25,00	2	25,00	1	12,50

Fuente: Subsistema de Estadísticas Vitales - Dirección de Estadística y Censos -Ministerio de Economía

Elaboración: Departamento Provincial de Estadísticas e Información de Salud - Ministerio de Salud - Río Negro - 2025

Cuadro N° 38: Defunciones Infantiles y Tasas de Mortalidad Infantil, Neonatal y Postneonatal, por 1.000 nacidos vivos, según Área Programa de residencia de la madre, Provincia de Río Negro, Año 2024

Área Programa de residencia de la madre	Nacidos Vivos	Defunciones infantiles					Tasa Mortalidad Infantil ^[0/00]				
		Total	Neonatal			Postneo-natales	Total	Neonatal			Postneo-natal
			Subtotal	0-6 días	7-27 días			Subtotal	Precoz	Tardía	
Total Provincial	6.256	47	44	28	16	3	7,5	7,0	4,5	2,6	0,5
Alto Valle-Zona Este	1.916	11	10	6	4	1	5,7	5,2	3,1	2,1	0,5
Allen	286	-	-	-	-	-	0,0	0,0	0,0	0,0	0,0
Cervantes	93	2	2	2	-	-	21,5	21,5	21,5	0,0	0,0
Chichinales	72	1	1	-	1	-	13,9	13,9	0,0	13,9	0,0
El Cuy	6	-	-	-	-	-	0,0	0,0	0,0	0,0	0,0
General Roca	1.020	7	6	3	3	1	6,9	5,9	2,9	2,9	1,0
Ingeniero Huergo	125	-	-	-	-	-	0,0	0,0	0,0	0,0	0,0
Villa Regina	314	1	1	1	-	-	3,2	3,2	3,2	0,0	0,0
Alto Valle-Zona Oeste	1.247	9	9	7	2	-	7,2	7,2	5,6	1,6	0,0
Campo Grande	43	-	-	-	-	-	0,0	0,0	0,0	0,0	0,0
Catriel	227	1	1	1	-	-	4,4	4,4	4,4	0,0	0,0
Cinco Saltos	210	1	1	1	-	-	4,8	4,8	4,8	0,0	0,0
Cipolletti	657	7	7	5	2	-	10,7	10,7	7,6	3,0	0,0
Fernández Oro	110	-	-	-	-	-	0,0	0,0	0,0	0,0	0,0
Valle Medio	513	6	5	2	3	1	11,7	9,7	3,9	5,8	1,9
Coronel Belisle	17	-	-	-	-	-	0,0	0,0	0,0	0,0	0,0
Chimpay	52	-	-	-	-	-	0,0	0,0	0,0	0,0	0,0
Choele Choel	128	1	1	1	-	-	7,8	7,8	7,8	0,0	0,0
Lamarque	95	1	1	-	1	-	10,5	10,5	0,0	10,5	0,0
Luis Beltrán	79	1	-	-	-	1	12,7	0,0	0,0	0,0	12,7
Pomona	12	1	1	-	1	-	83,3	83,3	0,0	83,3	0,0
Río Colorado	130	2	2	1	1	-	15,4	15,4	7,7	7,7	0,0
Zona Atlántica	1.029	7	7	5	2	-	6,8	6,8	4,9	1,9	0,0
General Conesa	58	-	-	-	-	-	0,0	0,0	0,0	0,0	0,0
Guardia Mitre	8	-	-	-	-	-	0,0	0,0	0,0	0,0	0,0
Las Grutas	57	1	1	1	-	-	17,5	17,5	17,5	0,0	0,0
San Antonio Oeste	178	2	2	2	-	-	11,2	11,2	11,2	0,0	0,0
Sierra Grande	61	-	-	-	-	-	0,0	0,0	0,0	0,0	0,0
Valcheta	39	-	-	-	-	-	0,0	0,0	0,0	0,0	0,0
Viedma	628	4	4	2	2	-	6,4	6,4	3,2	3,2	0,0
Zona Andina	1.402	12	11	6	5	1	8,6	7,8	4,3	3,6	0,7
Bariloche	1.110	10	9	5	4	1	9,0	8,1	4,5	3,6	0,9
Comallo	13	1	1	-	1	-	76,9	76,9	0,0	76,9	0,0
El Bolsón	266	1	1	1	-	-	3,8	3,8	3,8	0,0	0,0
Ñorquincó	3	-	-	-	-	-	0,0	0,0	0,0	0,0	0,0
Pilcaniyeu	10	-	-	-	-	-	0,0	0,0	0,0	0,0	0,0
Línea Sur	149	2	2	2	-	-	13,4	13,4	13,4	0,0	0,0
Ingeniero Jacobacci	61	2	2	2	-	-	32,8	32,8	32,8	0,0	0,0
Los Menucos	32	-	-	-	-	-	0,0	0,0	0,0	0,0	0,0
Maquinchao	28	-	-	-	-	-	0,0	0,0	0,0	0,0	0,0
Mtro. Ramos Mexía	13	-	-	-	-	-	0,0	0,0	0,0	0,0	0,0
Sierra Colorada	15	-	-	-	-	-	0,0	0,0	0,0	0,0	0,0

Nota: Al comparar Tasas en Áreas Programas en donde ocurren pocos nacimientos, hay que tener un especial cuidado.

Fuente: Subsistema de Estadísticas Vitales - Dirección de Estadística y Censos -Ministerio de Economía

Elaboración: Departamento Provincial de Estadísticas e Información de Salud - Ministerio de Salud - Río Negro - 2025

Cuadro N° 39: Defunciones Neonatales, según ⁽¹⁾ Criterios de Reducibilidad, Río Negro, Año 2024

Agrupamientos de Causa Básica de Muerte -CBM - (CIE10)	Defunciones Neonatales		
	Nro.	%	Tasa ^{0/100}
Total de Defunciones Neonatales (0 a 27 días de vida)	44	100,0	7,0
Reducibles	36	81,8	5,8
<i>Por acciones preferentemente en el periodo preconcepcional</i>	<i>1</i>	<i>2,8</i>	<i>0,2</i>
Anencefalia y malformaciones congénitas similares (Q00)	1		
<i>Por acciones preferentemente en el embarazo</i>	<i>2</i>	<i>5,6</i>	<i>0,3</i>
Recién nacido afectado por corioamnionitis (P027)	1		
Malformaciones congénitas múltiples, NCOP (Q897)	1		
<i>Por acciones preferentemente en el parto</i>	<i>4</i>	<i>11,1</i>	<i>0,6</i>
Recién nacido afectado por otras formas de desprendimiento y de hemorragia placentarios (P021)	1		
Hipoxia intrauterina (P20)	3		
<i>Por acciones preferentemente en el recién nacido</i>	<i>20</i>	<i>55,6</i>	<i>3,2</i>
<i>Clinico</i>	<i>10</i>	<i>50,0</i>	
Dificultad respiratoria del recién nacido, no especificada (P229)	3		
Síndromes de aspiración neonatal (P24)	1		
Sepsis bacteriana del recién nacido, debida a Staphylococcus Aureus (P362)	1		
Sepsis bacteriana del recién nacido, no especificada (P369)	5		
<i>Clinico y quirúrgico</i>	<i>10</i>	<i>50,0</i>	
Hemorragia intracerebral (no traumática) del recién nacido (P524)	1		
Hemorragia intracraneal (no traumática) del recién nacido, sin otra especificación (P523)	1		
Enterocolitis necrotizante del recién nacido (P77)	6		
Conducto arterioso permeable (Q250)	2		
<i>Por acciones preferentemente en el periodo perinatal</i>	<i>9</i>	<i>25,0</i>	<i>1,4</i>
Síndrome de dificultad respiratoria del recién nacido (P220)	5		
Afección no especificada, originada en el periodo perinatal (P969)	1		
Hernia diafragmática congénita (Q790)	2		
Síndrome de la muerte súbita infantil (R95)	1		
Difícilmente reducibles	8	18,2	1,3
Peso extremadamente bajo al nacer (P070)	4		
Hemorragia pulmonar no especificada, originada en el periodo perinatal (P269)	1		
Insuficiencia renal congénita (P960)	1		
Malformación congénita del corazón, no especificada (Q249)	1		
Síndrome de Edwards y Síndrome de Patau (Q91)	1		
No clasificables	-	0,0	0,0
Mal definidas	-	0,0	0,0
Excluidas	-	0,0	0,0

Nota: En los ⁽¹⁾ Criterios de Reducibilidad, se aplicó la Cuarta revisión - 2023

Fuente: Subsistema de Estadísticas Vitales - Dirección de Estadística y Censos - Ministerio de Economía

Elaboración: Departamento Provincial de Estadísticas e Información en Salud - Ministerio de Salud - 2025

Gráfico N° 4: Defunciones Neonatales, Reducibles por acciones, provincia de Río Negro, Año 2024



Gráfico N° 5: Defunciones Neonatales, por Criterios de Reducibilidad Provincia de Río Negro, Año 2024



Cuadro N° 40: Defunciones Postneonatales, según ⁽¹⁾ Criterios de Reducibilidad, Río Negro, Año 2024

Agrupamientos de Causa Básica de Muerte-CBM- (CIE10)	Defunciones Postneonatales		
	Nro.	%	Tasa ^{0/00}
Total de Defunciones Postneonatales (de 28 a 365 días de vida)	3	100,0	0,5
Reducibles	2	66,7	0,3
<i>Por acciones de promoción y prevención primaria</i>	<i>1</i>	<i>50,0</i>	
Aspiración neonatal de leche y alimento regurgitado (P243)	1		
<i>Por acciones prevención secundaria</i>	<i>1</i>	<i>50,0</i>	
Enfermedad respiratoria crónica, originada en el periodo perinatal (P27)	1		
Difícilmente reducibles	1	33,3	0,2
Síndrome de Edwards y síndrome de Patau (Q91)	1		
Mal definidas	-	0,0	0,0
No clasificables	-	0,0	0,0
Excluidas	-	0,0	0,0

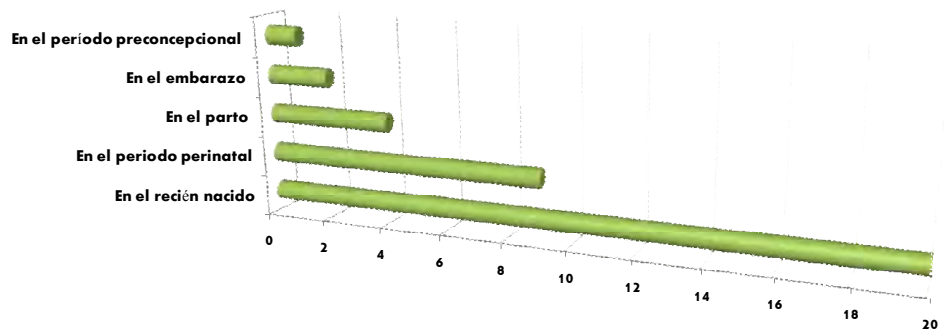
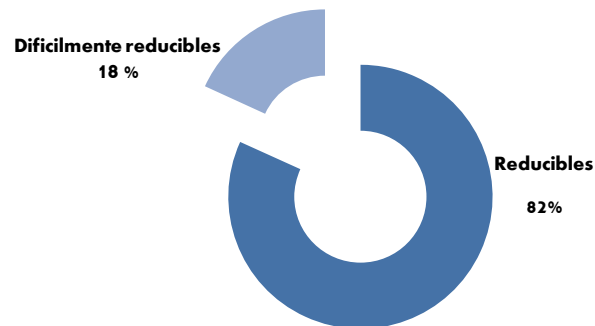
Nota: En los ⁽¹⁾ Criterios de Reducibilidad, se aplicó la Cuarta revisión - 2023

Fuente: Subsistema de Estadísticas Vitales - Dirección de Estadística y Censos -Ministerio de Economía

Elaboración: Departamento Provincial de Estadísticas e Información en Salud - Ministerio de Salud - 2025

**Cuadro N° 41: Defunciones infantiles, según intervalos de peso al nacer,
por Área Programa de residencia de la madre, Río Negro, Año 2024**

Área Programa Residencia de la madre	Defunciones Infantiles	Intervalos de peso al nacer		
		< 1000 grs.	1000 a 2499 grs.	2500 y + grs.
Total Provincial	47	18	23	6
Alto Valle-Zona Este	11	5	6	-
Allen	-	-	-	-
Cervantes	2	1	1	-
Chichinales	1	1	-	-
El Cuy	-	-	-	-
General Roca	7	2	5	-
Ingeniero Huergo	-	-	-	-
Villa Regina	1	1	-	-
Alto Valle-Zona Oeste	9	3	4	2
Campo Grande	-	-	-	-
Catriel	1	1	-	-
Cinco Saltos	1	-	1	-
Cipolletti	7	2	3	2
Fernández Oro	-	-	-	-
Valle Medio	6	2	4	-
Coronel Belisle	-	-	-	-
Chimpay	-	-	-	-
Choele Choel	1	-	1	-
Lamarque	1	-	1	-
Luis Beltrán	1	1	-	-
Pomona	1	-	1	-
Río Colorado	2	1	1	-
Zona Atlántica	7	2	4	1
General Conesa	-	-	-	-
Guardia Mitre	-	-	-	-
Las Grutas	1	-	1	-
San Antonio Oeste	2	1	1	-
Sierra Grande	-	-	-	-
Valcheta	-	-	-	-
Viedma	4	1	2	1
Zona Andina	12	5	5	2
Bariloche	10	5	4	1
Comallo	1	-	1	-
El Bolsón	1	-	-	1
Ñorquincó	-	-	-	-
Pilcaniyeu	-	-	-	-
Linea Sur	2	1	-	1
Ingeniero Jacobacci	2	1	-	1
Los Menucos	-	-	-	-
Maquinchao	-	-	-	-
Ministro Ramos Mexía	-	-	-	-
Sierra Colorada	-	-	-	-

Fuente: Subsistema de Estadísticas Vitales - Dirección de Estadística y Censos -Ministerio de Economía
Elaboración: Depto. Pcial. de Estadísticas e Información de Salud - Ministerio de Salud - Río Negro - 2025

Cuadro N° 42: Defunciones Infantiles, por lugar de ocurrencia del fallecimiento,
Área Programa de residencia de la madre, Río Negro, Año 2024

Área Programa de residencia de la madre	Total Defunciones Infantiles	Establecimiento de salud				Domicilio particular / otro lugar	
		Oficial (público)		No oficial (privado)			
		Nro.	%	Nro.	%	Nro.	%
Total Provincial	47	26	55,32	18	38,30	3	6,38
Alto Valle-Zona Este	11	4	36,36	7	63,64	-	0,00
Allen	-	-	0,00	-	0,00	-	0,00
Cervantes	2	1	50,00	1	50,00	-	0,00
Chichinales	1	-	0,00	1	100,00	-	0,00
El Cuy	-	-	0,00	-	0,00	-	0,00
General Roca	7	3	42,86	4	57,14	-	0,00
Ingeniero Huergo	-	-	0,00	-	0,00	-	0,00
Villa Regina	1	-	0,00	1	100,00	-	0,00
Alto Valle-Zona Oeste	9	5	55,56	4	44,44	-	0,00
Campo Grande	-	-	0,00	-	0,00	-	0,00
Catriel	1	1	100,00	-	0,00	-	0,00
Cinco Saltos	1	1	100,00	-	0,00	-	0,00
Cipolletti	7	3	42,86	4	57,14	-	0,00
Fernandez Oro	-	-	0,00	-	0,00	-	0,00
Valle Medio	6	4	66,67	2	33,33	-	0,00
Coronel Belisle	-	-	0,00	-	0,00	-	0,00
Chimpay	-	-	0,00	-	0,00	-	0,00
Choele Choel	1	1	100,00	-	0,00	-	0,00
Lamarque	1	1	100,00	-	0,00	-	0,00
Luis Beltran	1	1	100,00	-	0,00	-	0,00
Pomona	1	-	0,00	1	100,00	-	0,00
Rio Colorado	2	1	50,00	1	50,00	-	0,00
Zona Atlántica	7	6	85,71	-	0,00	1	14,29
General Conesa	-	-	0,00	-	0,00	-	0,00
Guardia Mitre	-	-	0,00	-	0,00	-	0,00
Las Grutas	1	1	100,00	-	0,00	-	0,00
San Antonio Oeste	2	2	100,00	-	0,00	-	0,00
Sierra Grande	-	-	0,00	-	0,00	-	0,00
Valcheta	-	-	0,00	-	0,00	-	0,00
Viedma	4	3	75,00	-	0,00	1	25,00
Zona Andina	12	6	50,00	4	33,33	2	16,67
Bariloche	10	5	50,00	4	40,00	1	10,00
Comallo	1	1	100,00	-	0,00	-	0,00
El Bolson	1	-	0,00	-	0,00	1	100,00
Norquincó	-	-	0,00	-	0,00	-	0,00
Pilcaniyeu	-	-	0,00	-	0,00	-	0,00
Linea Sur	2	1	50,00	1	50,00	-	0,00
Ingeniero Jacobacci	2	1	50,00	1	50,00	-	0,00
Los Menucos	-	-	0,00	-	0,00	-	0,00
Maquinchao	-	-	0,00	-	0,00	-	0,00
Mtro Ramos Mexía	-	-	0,00	-	0,00	-	0,00
Sierra Colorada	-	-	0,00	-	0,00	-	0,00

Fuente: Subsistema de Estadísticas Vitales - Dirección de Estadística y Censos - Ministerio de Economía
Elaboración: Departamento Provincial de Estadísticas e Información de Salud - Ministerio de Salud - Río Negro - 2025

Cuadro N° 43: Defunciones fetales, por semanas de gestación;
Área Programa de residencia de la madre, Río Negro, Año 2024

Área Programa de residencia de la madre	Total defunciones fetales	Edad Gestacional	
		< 22 semanas	22 y + semanas
Total Provincial	47	3	44
Alto Valle-Zona Este	15	-	15
Allen	3	-	3
Cervantes	-	-	-
Chichinales	-	-	-
El Cuy	-	-	-
Gral Roca	8	-	8
Ing Huergo	1	-	1
Villa Regina	3	-	3
Alto Valle-Zona Oeste	5	1	4
Campo Grande	-	-	-
Catriel	-	-	-
Cinco Saltos	3	1	2
Cipolletti	2	-	2
Fdez Oro	-	-	-
Valle Medio	2	-	2
Cnel Belisle	-	-	-
Chimpay	-	-	-
Choele Choel	2	-	2
Lamarque	-	-	-
Luis Beltrán	-	-	-
Pomona	-	-	-
Río Colorado	-	-	-
Zona Atlántica	10	-	10
General Conesa	-	-	-
Guardia Mitre	-	-	-
Las Grutas	-	-	-
San Antonio Oeste	2	-	2
Sierra Grande	1	-	1
Valcheta	-	-	-
Viedma	7	-	7
Zona Andina	15	2	13
Bariloche	12	2	10
Comallo	1	-	1
El Bolsón	1	-	1
Norquincó	1	-	1
Pilcaniyeu	-	-	-
Linea Sur	-	-	-
Ingeniero Jacobacci	-	-	-
Los Menucos	-	-	-
Maquinchao	-	-	-
Ramos Mexía	-	-	-
Sierra Colorada	-	-	-

Fuente: Subsistema de Estadísticas Vitales - Dirección de Estadística y Censos -Mterio de Economía
Elaboración: Depto. Pcial. de Estadísticas e Información de Salud - Mterio de Salud - Río Negro - 2025

**Cuadro N° 44: Defunciones fetales; por agrupamientos
según Area Programa de residencia de la madre; Río Negro; 2024**

Area Programa de residencia de la madre	Total causas de defunciones fetales	Agrupamiento de causas de muertes (CIE -10)				
		Total P00- P96 ⁽¹⁾	P00-P04 ⁽²⁾	P95 ⁽³⁾	Restantes P00-P96 ⁽⁴⁾	Total Q00- Q99 ⁽⁵⁾
Total Provincial	47	45	24	11	10	2
Alto Valle-Zona Este	15	15	9	3	3	-
Allen	3	3	2	-	1	-
Cervantes	-	-	-	-	-	-
Chichinales	-	-	-	-	-	-
El Cuy	-	-	-	-	-	-
General Roca	8	8	4	2	2	-
Ingeniero Huergo	1	1	-	1	-	-
Villa Regina	3	3	3	-	-	-
Alto Valle-Zona Oeste	5	5	4	1	-	-
Campo Grande	-	-	-	-	-	-
Catriel	-	-	-	-	-	-
Cinco Saltos	3	3	2	1	-	-
Cipolletti	2	2	2	-	-	-
Fernandez Oro	-	-	-	-	-	-
Valle Medio	2	2	2	-	-	-
Coronel Belisle	-	-	-	-	-	-
Chimpay	-	-	-	-	-	-
Choele Choel	2	2	2	-	-	-
Lamarque	-	-	-	-	-	-
Luis Beltran	-	-	-	-	-	-
Pomona	-	-	-	-	-	-
Rio Colorado	-	-	-	-	-	-
Zona Atlántica	10	9	1	4	4	1
General Conesa	-	-	-	-	-	-
Guardia Mitre	-	-	-	-	-	-
Las Grutas	-	-	-	-	-	-
San Antonio Oeste	2	2	-	1	1	-
Sierra Grande	1	1	-	1	-	-
Valcheta	-	-	-	-	-	-
Viedma	7	6	1	2	3	1
Zona Andina	15	14	8	3	3	1
Bariloche	12	11	6	3	2	1
Comallo	1	1	1	-	-	-
El Bolson	1	1	-	-	1	-
Norquingo	1	1	1	-	-	-
Pilcaniyeu	-	-	-	-	-	-
Linea Sur	-	-	-	-	-	-
Ingeniero Jacobacci	-	-	-	-	-	-
Los Menucos	-	-	-	-	-	-
Maquinchao	-	-	-	-	-	-
Ministro Ramos Mexia	-	-	-	-	-	-
Sierra Colorada	-	-	-	-	-	-

Notas: ⁽¹⁾ Ciertas afecciones originadas en el periodo perinatal: (P00-P96)

⁽²⁾ Feto afectado por factores maternos y por compl.del embarazo, del trabajo de parto y del parto: (P00-P04)

⁽³⁾ Muerte Fetal de causa no especifica: (P95)

⁽⁴⁾ Restantes afecciones originadas en el periodo perinatal: (P00-P96; excepto: P00-P04 y P95)

⁽⁵⁾ Malformaciones congénitas, deformidades y anomalías cromosómicas: (Q00-Q99)

Fuente: Subsistema de Estadísticas Vitales - Dirección de Estadística y Censos -Ministerio de Economía

Elaboración: Depto. Pcial. de Estadísticas e Información de Salud - Ministerio de Salud - Río Negro - 2025

**Gráfico N° 6: Defunciones Fetales, por Causa Básica de Muerte
Provincia de Río Negro, Año 2024**

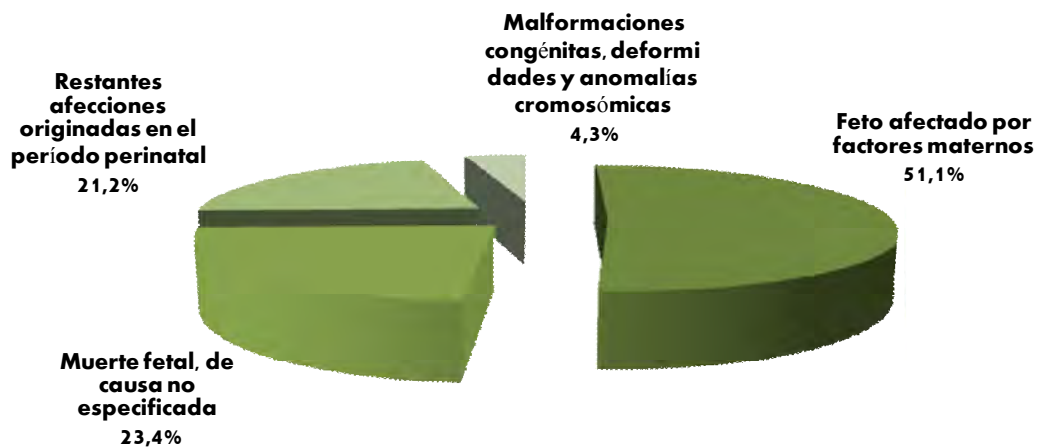

Cuadro N° 45: Defunciones fetales, según causas de muertes, Provincia de Río Negro, 2024

Causa Básica de Muerte - CBM - (CIE-10)	Defunciones Fetales		
	Nro.	%	Tasa ^{a/100}
Todas las causas	47	100,0	7,5
Ciertas afecciones originadas en el período perinatal (P00-P96)	34	72,3	5,4
Feto afectado por: factores maternos y por complicaciones del embarazo, del trabajo de parto y del parto (P00-P04)	24	70,6	
Trastornos hipertensivos de la madre (P000)	8		
Enfermedades renales y de las vías urinarias de la madre (P001)	2		
Enfermedades infecciosas y parasitarias de la madre (P002)	3		
Oligohidramnios (P012)	1		
Otras formas de desprendimiento y de hemorragia placentarios (P021)	7		
Otras anomalías morfológicas y funcionales de la placenta y las no especificadas (P022)	1		
Corioamnionitis (P027)	1		
Otra presentación anómala, posición anómala y desproporción durante el trabajo de parto y parto (P031)	1		
Trastornos relacionados con la duración de la gestación y el crecimiento fetal (P05-P08)	1	2,9	
Retardo del crecimiento fetal, no especificado (P059)	1		
Trastornos respiratorios y cardiovasculares específicos del periodo perinatal (P20-P29)	3	8,8	
Hipoxia intrauterina notada por primera vez antes del inicio del trabajo del parto (P200)	1		
Hipoxia intrauterina no especificada (P209)	2		
Trastornos hemorrágicos y hematológicos del feto (P50-P61)	1	2,9	
Hidropesía fetal debida a incompatibilidad (P560)	1		
Trastornos endocrinos y metabólicos transitorios específicos del feto (P70-P74)	4	11,8	
Síndrome del feto de madre con diabetes gestacional (P700) y diabética (P701)	4		
Otros trastornos originados en el período perinatal (restantes P00-P96)	1	2,9	
Terminación del embarazo, afectando al feto (P964)	1		
Muerte fetal de causa no específica (P95X)	11	23,4	1,8
Malformaciones congénitas, deformidades y anomalías cromosómicas (Q00-Q99)	2	4,3	0,3
Otras malformaciones congénitas de los miembros inferiores (Q742)	1		
Malformaciones congénitas múltiples, no clasificadas en otra parte (Q897)	1		

Fuente: Subsistema de Estadísticas Vitales - Dirección de Estadística y Censos -Ministerio de Economía

Elaboración: Depto. Pcial. de Estadísticas e Información de Salud - Ministerio de Salud - Río Negro - 2025

**Cuadro N° 46: Defunciones fetales; por lugar de internación de la madre;
según Area Programa de Residencia de la madre; Río Negro; Año 2024**

Area Programa de residencia de la madre	Total Defunciones Fetales	Establecimiento			
		oficial (público)		no oficial (privado)	
		Nro.	%	Nro.	%
Total Provincial	47	38	80,85	9	19,15
Alto Valle-Zona Este	15	11	73,33	4	26,67
Allen	3	1	33,33	2	66,67
Cervantes	-	-	0,00	-	0,00
Chichinales	-	-	0,00	-	0,00
El Cuy	-	-	0,00	-	0,00
General Roca	8	7	87,50	1	12,50
Ingeniero Huergo	1	1	100,00	-	0,00
Villa Regina	3	2	66,67	1	33,33
Alto Valle-Zona Oeste	5	4	80,00	1	20,00
Campo Grande	-	-	0,00	-	0,00
Catriel	-	-	0,00	-	0,00
Cinco Saltos	3	3	100,00	-	0,00
Cipolletti	2	1	50,00	1	50,00
Fernandez Oro	-	-	0,00	-	0,00
Valle Medio	2	1	50,00	1	50,00
Coronel Belisle	-	-	0,00	-	0,00
Chimpay	-	-	0,00	-	0,00
Choele Choel	2	1	50,00	1	50,00
Lamarque	-	-	0,00	-	0,00
Luis Beltran	-	-	0,00	-	0,00
Río Colorado	-	-	0,00	-	0,00
Zona Atlántica	10	10	100,00	-	0,00
General Conesa	-	-	0,00	-	0,00
Guardia Mitre	-	-	0,00	-	0,00
Las Grutas	-	-	0,00	-	0,00
San Antonio Oeste	2	2	100,00	-	0,00
Sierra Grande	1	1	100,00	-	0,00
Valcheta	-	-	0,00	-	0,00
Viedma	7	7	100,00	-	0,00
Zona Andina	15	12	80,00	3	20,00
Bariloche	12	9	75,00	3	25,00
Comallo	1	1	100,00	-	0,00
El Bolson	1	1	100,00	-	0,00
Ñorquinco	1	1	100,00	-	0,00
Pilcaniyeu	-	-	0,00	-	0,00
Linea Sur	-	-	0,00	-	0,00
Ingeniero Jacobacci	-	-	0,00	-	0,00
Los Menucos	-	-	0,00	-	0,00
Maquinchao	-	-	0,00	-	0,00
Ministro Ramos Mexia	-	-	0,00	-	0,00
Sierra Colorada	-	-	0,00	-	0,00

Fuente: Subsistema de Estadísticas Vitales - Dirección de Estadística y Censos -Mtrio de Economía

Elaboración: Depto. Pcial. de Estadísticas e Información de Salud - Ministerio de Salud - Río Negro - 2025

Anexos

Consideraciones sobre el procesamiento de los datos

El presente Anuario se elaboró a partir de los datos disponibles para el año 2024, provenientes de los registros permanentes de Estadísticas Vitales:

- Informe Estadístico de Nacido Vivo,
- Informe Estadístico de Defunción de un año y mas,
- Informe Estadístico de Defunción de menores de un año,
- Informe Estadístico de Defunción Fetal,

La información que integran las bases de datos utilizadas forma parte del Subsistema de Estadísticas Vitales del Sistema Estadístico de Salud (SES). En la provincia de Río Negro este Subsistema está a cargo de la Dirección de Estadística y Censos – Ministerio de Economía.

La obtención de los datos supone el flujo de la información entre los componentes del Subsistema, cumpliendo las siguientes etapas:

- A nivel local: los establecimientos y el personal de salud certifican los hechos y captan los datos básicos en los instrumentos (Informes Estadísticos) de recolección de datos normatizados. Los registros civiles y sus Delegaciones inscriben y registran legalmente los hechos vitales; a ellos además les compete la transmisión de los datos al nivel provincial;
- A nivel provincial: es la Dirección de Estadística y Censos quien realiza la recepción, el control, la codificación, y el procesamiento de los datos, suministrando anualmente las bases de datos al Ministerio de Salud Provincial y al Ministerio de Salud de la Nación (Nivel Nacional).
- A nivel nacional: la Dirección de Estadísticas e Información de Salud (DEIS) del Ministerio de Salud de la Nación es el encargado de elaborar las estadísticas sobre hechos vitales para el total del país.

Debe tenerse presente que por “*nacidos vivos registrados*” se entiende y contabiliza a aquellos nacimientos ocurridos tanto en el año de registro como aquellos ocurridos en el año inmediato anterior y registrado en el año de referencia.

Asimismo, ante la existencia de *defunciones* ocurridas dos o más años antes del año de registro, se continúa con la decisión de excluirlas en el análisis de la mortalidad.

En esta publicación se utilizó una nueva versión de la CIE 10 – Clasificación Internacional de Enfermedades y Problemas Relacionados con la Salud – Décima Revisión; la Actualización 2018, que fue realizada por el Comité de Actualización y Revisión (URC) de la Familia de Clasificaciones de Enfermedades Internacionales de la OMS – Organización Mundial de la salud.

La CIE-11 fue adoptada en la Asamblea Mundial de la Salud en mayo de 2019 y los Estados miembros se comprometieron a empezar a utilizarla para la notificación de la mortalidad y la morbilidad en 2022. Esta revisión introduce modificaciones en algunas definiciones relacionadas con nacimientos, que tienen relevancia para la producción de las estadísticas vitales, en particular las de defunciones fetales.

En el Encuentro Nacional de Estadísticas de Salud realizado en la Ciudad de Buenos Aires los días 28 y 29 de junio de 2023, con la participación de todos los representantes de las oficinas provinciales de estadísticas de salud, se presentó y aprobó la implementación de las nuevas definiciones de la CIE-11 para la información producida a partir del 1 de enero de 2023.

Para el análisis de las defunciones infantiles se utilizó la cuarta revisión - 2023 de los “Criterios de Reducibilidad”.

Definiciones y Conceptos

El **Subsistema de Estadísticas Vitales** trabaja con definiciones y procedimientos recomendados por la Organización Mundial de la Salud (OMS), lo que contribuye a la homogeneidad y comparabilidad de los datos.

Las Estadísticas Vitales proporcionan información referente a la dinámica de la población, la cual junto a la proveniente de los Censos Poblacionales, es ampliamente utilizada para el cálculo de indicadores de gran importancia para el sector salud.

El **concepto de Nivel de Riesgo** de la población, se estima basándose en indicadores que miden variables socio-económico-culturales, biológicas y otras en las cuales ya se ha demostrado fuerte asociación con resultados deficitarios ya sea muerte, enfermedad o secuelas. El concepto de riesgo es netamente probabilístico ya que el alto o bajo riesgo se asocia con alta o baja posibilidad de que suceda un daño.

En la salud materno infantil una serie de factores maternos se asocian frecuentemente con daño del niño (muerte o enfermedad). Conocerlos permite establecer medidas preventivas para el grupo que más lo necesite (Alto Riesgo) y de esta forma optimizar la distribución de los recursos disponibles, con los consiguientes mejores resultados, al contribuir a racionalizar la atención de la salud.

El **Sistema de Salud** hace referencia no sólo a la atención médica, sino también a todos los factores vinculados directa o indirectamente con los problemas de la salud, como vivienda, saneamiento, accesibilidad a los sistemas de atención, etc. Su evaluación no es tarea sencilla, ya que la misma no puede ser expresada exclusivamente a través de los resultados, en la medida en que éstos están influenciados fuertemente por el nivel de riesgo de la población que se asiste.

Los **resultados** son función de las dos variables anteriores (Riesgo Poblacional y Sistema de Salud) y ellos pueden ser medidos a través del daño (muerte, enfermedad y/o secuela).

- **Nacido Vivo** – Definición vigente según la CIE-10

Es la expulsión o extracción completa del cuerpo de su madre, independientemente de la duración del embarazo, de un producto de la concepción que, después de dicha separación, respire o de cualquier otro signo de vida, tal como latidos del corazón, pulsaciones del cordón umbilical o movimientos efectivo de músculos voluntarios, haya o no haya sido cortado el cordón umbilical y esté o no unida la placenta; cada producto de tal alumbramiento se considera nacido vivo.

- **Peso al nacer**

Es la primera medición del peso del feto o recién nacido hecha después del nacimiento. Dicho peso debe ser tomado preferentemente dentro de la primera hora de vida, antes de que ocurra la pérdida post-natal importante de peso. Se define como:

- **Extremadamente Bajo al nacer -EBP-**: cuando el peso al nacer es de menos de 1.000 gramos, (hasta 999 gr. inclusive)
- **Muy Bajo Peso al nacer -MBPN-**: cuando el peso al nacer está comprendido entre los 1.000 gramos y menos de 1.500 gramos, (1499 gr. inclusive)
- **Bajo Peso al Nacer – BPN-**: cuando el peso al nacer está comprendido entre los 1.500 y menos de 2.500 gramos (es decir entre 1.500 a 2.499 gramos inclusive).
- **Insuficiente – PI** - cuando el peso al nacer está comprendido entre los 2.500 y menos de 3.000 gramos (es decir entre 1.500 a 2.999 gramos inclusive).
- **Adecuado Peso al Nacer – AP** : cuando el peso al nacer está comprendido entre los 3.000 y los 4.000 gramos
- **Sobrepeso – SP**: cuando el peso al nacer es superior a 4.000 gramos (es decir 4.001 gramos y más)

La alta frecuencia de neonatos de bajo peso al nacer (< 2500 g), se observa en países o regiones en vías de desarrollo y su alta incidencia se acompaña frecuentemente con otros indicadores de riesgo elevado. Esta definición engloba al desnutrido fetal y al neonato de pretérmino, por lo que muchas veces las estrategias a seguir son en función de la distribución porcentual de cada uno de estos dos grupos.

La mejoría en la atención de la salud puede disminuir la morbilidad y las secuelas de este grupo de alto riesgo; se podría reducir su incidencia con espaciamiento entre embarazos, evitar embarazos en edades extremas, el control precoz y periódico para la detección de problemas, etc. Existen otras acciones que dependen del desarrollo social y cuya erradicación necesita medidas estructurales, capaces de producir impacto pero a largo plazo

- **Tiempo de Gestación**

La duración de la gestación se mide a partir del primer día del último período menstrual normal. La edad gestacional se expresa en semanas completas ó días:

- **Prétermino:** menos de 37 semanas completas (menos de 259 días).
- **A término:** de 37 a 41 semanas completas (259 a 293 días).
- **Postérmino:** 42 semanas completas o más (294 días ó más).

- **Edad de la madre del recién nacido**

La edad de la madre es un factor que se asocia fuertemente con el posible daño del niño (muerte o enfermedad). Esta ha sido estudiado en varios países y verificado para la Argentina en diferentes investigaciones.

Este tipo de estudios, permite cuantificar los grupos de riesgo, o sea aquellos grupos que tengan mayor posibilidad de daño (Alto Riesgo) o menor (Bajo Riesgo). Las madres fueron categorizadas en tres niveles de riesgo en relación con su edad:

- **Alto riesgo:** menos de 20 años.
- **Bajo riesgo:** entre 20 y 34 años.
- **Riesgo intermedio:** mayores de 34 años.

La edad materna es un factor que se asocia significativamente con la posibilidad de daño del hijo (mortalidad) durante el primer año de vida y permite cuantificar dónde y de qué dimensión es el riesgo al que está sometido ese niño.

- **Nivel de Instrucción (de la madre)**

Es el grado más alto completado, dentro del nivel más avanzado que ha cursado, de acuerdo a las características del sistema educacional del país.

El nivel de instrucción materno es un factor de riesgo para el hijo en cuanto a la probabilidad de sufrir un daño (muerte, enfermedad o secuela). Esta fuerte asociación está sustentada por numerosos trabajos y verificado en la Argentina en el estudio mencionado precedentemente.

El mayor riesgo corresponde a los niños hijos de madres con bajo Nivel de Instrucción y el menor riesgo a los hijos de madres con alto Nivel de Instrucción.

Para simplificar el análisis y su interpretación, se sugirieron los siguientes tres grupos:

- **Analfabetismo (Alto riesgo)** incluye Analfabeta y Primaria Incompleta.
- **Nivel Secundario (Riesgo intermedio)** incluye Primaria Completa y Secundaria Incompleta y Completa.

- **Nivel Universitario (Bajo riesgo)** incluye Terciaria o Universitaria Incompleta más Terciaria ó Universitaria Completa.
- **Situación conyugal de la madre**

Para expresar riesgo poblacional, la filiación es un indicador de poco impacto en la salud del niño, aunque se debe analizar su asociación con el daño. Una información que señale la situación conyugal de la madre, categorizándola como **con pareja estable** o **sin pareja estable**, sin importar si la unión es con el padre biológico, pareja o compañero; definiría mejor el riesgo de una población materno infantil.

- **Asociación a sistemas de atención de la salud (de la madre)**

Es la condición de afiliación a algún sistema de atención de la salud (obra social, plan privado, mutual, plan o seguro público, etc.)

La adhesión o asociación obligatoria o voluntaria a algún sistema de atención de la salud no indica una cobertura real; sin embargo, establece mecanismos de accesibilidad y utilización de los servicios de salud. Es también un indicador indirecto de la condición socio-económica de la población y, por lo tanto, de categorización de la misma según niveles de riesgo.

- **Defunción**

Es la desaparición permanente de todo signo de vida, cualquiera que sea el tiempo transcurrido desde el nacimiento con vida (cesación post-natal de las funciones vitales sin posibilidad de resucitar). Por tanto, esta definición excluye las defunciones fetales.

- **Causa de defunción**

Son todas aquellas enfermedades, estados morbosos o lesiones que produjeron la muerte, o que contribuyeron a ella y las circunstancias del accidente o de la violencia que produjo dichas lesiones.

- **Causa Básica Muerte (CBM)**

Es a) la enfermedad o lesión que inició la cadena de acontecimientos patológicos que condujeron directamente a la muerte ó b) las circunstancias del accidente o violencia que produjo la lesión fatal.

- **Causa Básica de Muerte (CBM) “Poco útiles”**

Son aquellas complicaciones intermedias, terminales, las no especificadas y las causas mal definidas que se asignan como causa básica de defunción de una muerte. Se considera que dichas causas son de diagnóstico incompleto, por lo que se requiere de un análisis más detallado e información adicional sobre la muerte que permita definir una causa básica de defunción de mejor calidad. Estas causas son poco útiles para los análisis de datos sobre causas de defunción en salud pública¹.

- **Defunción Fetal - Definición vigente según la CIE-10**

Es la muerte ocurrida con anterioridad a la expulsión completa o extracción del cuerpo de la madre de un producto de la concepción, cualquiera haya sido la duración del embarazo; la defunción se señala por el hecho de que, después de tal separación, el feto no respira ni muestra cualquier otro signo de vida, tal como el latido del corazón, la pulsación del cordón umbilical o el movimiento efectivo de músculos voluntarios.

¹ Murray CJL, Lopez AD. , Harvard School of Public Health., World Health Organization., World B. The global burden of disease: a comprehensive assessment of mortality and disability from diseases, injuries, and risk factors in 1990 and projected to 2020.

- **Nuevas definiciones de la CIE-11**

- **Muerte fetal:** es la muerte de un feto antes de la expulsión o extracción de la mujer, independientemente de la duración del embarazo.
- **Aborto espontáneo:** (también denominado aborto natural) es una pérdida espontánea del embarazo (es decir, del embrión o del feto) antes de las 22 semanas completas de gestación.
- **Mortinato:** es la expulsión o extracción completa de un feto, tras su muerte antes de la expulsión o extracción completa, a las 22 o más semanas completas de gestación.
- **Interrupción artificial del embarazo:** es la expulsión o extracción completa del embrión o feto de una mujer (independientemente de la duración del embarazo), luego de una interrupción deliberada de un embarazo en curso por medios médicos o quirúrgicos, que no tiene por objetivo dar lugar a un nacimiento vivo.
- **Nacido vivo:** es la expulsión o extracción completa de un feto de una mujer, independientemente de la duración del embarazo, que tras dicha separación, muestra signos de vida.
- **Muerte neonatal:** es una muerte después del nacimiento vivo que se produce durante el período neonatal.

- **Adopción de las nuevas definiciones**

En el Encuentro Nacional de Estadísticas de Salud se acordó adoptar las definiciones de nacido vivo y defunción fetal de CIE-11, aunque no se haya implementado aún la codificación de diagnósticos con esta revisión.

En cuanto a la definición de nacido vivo, la CIE -11 considera que corresponde a la expulsión o extracción completa de un feto, independientemente de la duración del embarazo, que, tras dicha separación, muestra signos de vida.

Las estadísticas e indicadores sobre defunciones fetales NO deben incluir productos de interrupciones artificiales de embarazos. Por tanto, no es necesaria la realización de registros estadísticos relativos al producto de la práctica, sino que se deberá registrar la realización de la IVE-ILE. En el caso de productos de interrupciones artificiales de embarazos con signos transitorios de vida se acuerda adoptar la recomendación de la CIE-11 para la elaboración de las estadísticas. Es decir, no se incluirá ni el nacimiento ni la posterior defunción en las estadísticas e indicadores de natalidad y mortalidad.

- **Defunción Infantil (menor de 1 año)**

Se denomina así a la defunción de un niño dentro del primer año de vida, es decir entre su nacimiento, es decir o (incluye segundos, minutos, horas) y los 364 días de vida cumplidos.

La **Mortalidad infantil** se subdivide en Mortalidad Neonatal y Postneonatal:

- **Mortalidad Neonatal:** es la mortalidad infantil que ocurre en los primeros 27 días de vida (de 0 a 27 días cumplidos). Se subdivide en:
 - **Mortalidad Neonatal Precoz:** el fallecimiento ocurre entre 0 y 6 días de vida).
 - **Mortalidad Neonatal Tardía:** el fallecimiento ocurre entre 7 y 27 días de vida.
- **Mortalidad Postneonatal:** es la mortalidad infantil que sucede entre los 28 y los 364 días de vida cumplidos.

En el estudio de la mortalidad infantil se debe tener en cuenta un conjunto de factores que influyen y determinan el nivel de la misma: biológicos, demográficos, socio-económicos, culturales, ambientales, de atención de la salud y geográficos.

La influencia de estos factores difiere según la edad de los menores de un año. En la mortalidad neonatal prevalecen aquéllos vinculados con las condiciones perinatales como con la atención de la salud (salud de la madre, control del embarazo, atención del parto y del niño durante los primeros días de vida). En la mortalidad postneonatal tienen mayor impacto las condiciones ambientales y socio-económicas sobre la salud del niño.

- **Mortalidad Infantil según Criterios de Reducibilidad**

Para definir las políticas sanitarias resulta imprescindible diferenciar las muertes reducibles de las difícilmente reducibles. Es por ello, que Argentina desde el año 1985 incorporó esta estrategia de análisis de la mortalidad infantil cuya revisión periódica permite dar cuenta de la adecuación al desarrollo científico y tecnológico disponible en el país.

Para ello, los equipos del Ministerio de Salud de la Nación revisan y actualizan la propuesta de clasificación y luego validez, junto a los códigos (CIE-10) asignados a cada categoría, en consenso con un grupo de expertos de las sociedades científicas, con representación federal, que incluye profesionales de las distintas disciplinas involucradas.

Es por lo cual, que se dispone de la “**Clasificación de Mortalidad Infantil según Criterios de Reducibilidad. 4ta. Revisión-2023**”, que permite seguir acompañando y potenciando la disminución del riesgo de muerte en el primer año de vida en Argentina.

- **Defunción Materna**

Es la defunción de una mujer mientras está embarazada o dentro de los 42 días siguientes a la terminación del embarazo, independientemente de la duración y el sitio del embarazo, debido a cualquier causa relacionada con o agravada por el embarazo mismo o su atención, pero no por causas accidentales o incidentales.

- **Lugar de residencia habitual**

Es la localización geográfica o dirección donde reside habitualmente la persona que se trate. Este no necesita ser el mismo lugar en que aquella persona se encontraba en el momento en que ocurrió el hecho o su residencia legal. A los efectos de la tabulación, el lugar de residencia se determinó de la siguiente manera:

- **Para nacidos vivos:** lugar de residencia de la madre en el momento del alumbramiento del nacido vivo
- **Para defunciones fetales:** lugar de residencia de la madre en el momento de la expulsión del feto muerto;
- **Para defunciones menores de un año:** lugar de residencia de la madre en el momento de la muerte del niño (o la del niño si la madre ha muerto);
- **Para defunciones de un año y más:** lugar de residencia del fallecido al morir.

- **Local de ocurrencia**

Es el sitio donde ocurrió el hecho. A los efectos de la tabulación el local de ocurrencia se determinó de la siguiente manera:

- **Establecimiento de salud:** es el lugar donde se brinda asistencia médica y/u obstétrica; puede ser hospital, clínica, maternidad, centro asistencial, etc. A su vez también se ha categorizado **en oficial (público) o no oficial (privado)**
- **Vivienda o domicilio particular:** cualquier otro domicilio no institucional, es decir, casa donde una persona vive o se hospeda.
- **Otro lugar:** si ocurrió en algún otro lugar. Ej. A bordo de un transporte (ambulancia), en la vía pública, en la cárcel, en el lugar de trabajo, etc.
- **Se ignora**

Para evaluar la utilización de los servicios y recursos de salud, resulta útil la tabulación por el local de ocurrencia, ya que el parto no institucional define por sí solo una condición de alto riesgo.

Indicadores utilizados

- **Tasa Bruta de Natalidad**

La Tasa Bruta de Natalidad relaciona los nacimientos acaecidos en una población dada con la población total. Es un índice de velocidad relativa con que aumenta la población mediante los nacimientos. Influyen sobre la natalidad factores tales como la composición por edad (cuanto más joven es la población mayor es la tasa de natalidad), el nivel socio-económico (a menor nivel mayor tasa de natalidad) y la fecundidad propiamente dicha, con los que se pueden evaluar en forma indirecta el mayor riesgo de una población. En general las altas tasas de natalidad se acompañan con otros factores de riesgo.

- **Tasa Bruta de Mortalidad**

La Tasa Bruta de Mortalidad relaciona las muertes acaecidas en una población dada con la población total, midiendo así la disminución de la misma a causa de las muertes. Si bien es muy utilizada, ya que generalmente se dispone de los datos para su cálculo, deben adoptarse ciertos recaudos.

- **Tasa Específica de Mortalidad por edad**

La Tasa específica de mortalidad por edad es igual al número de defunciones en determinada edad entre la población total de ese grupo de edad.

- **Tasa de Mortalidad Infantil**

La Tasa de Mortalidad Infantil relaciona las defunciones de menores de un año acaecidas durante un año y el número de nacidos vivos registrados en el transcurso del mismo año.

Es considerada como uno de los indicadores más importantes para la planificación y programación de actividades en salud.

- **Tasa de Mortalidad Infantil Neonatal**

Es una tasa cuyo numerador es el número de niños fallecidos en los primeros 27 días de vida extrauterina, durante un año dado, y el denominador el número de nacidos vivos registrados, en el mismo año, y expresada por cada 1000 nacidos vivos.

- **Tasa de Mortalidad Infantil Post-neonatal**

Es una tasa cuyo numerador es el número de niños fallecidos entre los 28 y los 365 días de vida extrauterina, durante un año dado, y el denominador el número de nacidos vivos registrados, en el mismo año, y expresada por cada 1000 nacidos vivos.

- **Tasa y Razón de Mortalidad Fetal**

La mortalidad fetal está altamente concentrada en el extremo inferior de la distribución de peso. A medida que el peso se aleja de un nivel óptimo de sobrevida, el riesgo de muerte aumenta en forma exponencial. En general, el pronóstico de sobrevida como feto o neonato es peor cuanto más lento sea el crecimiento. Cuanto menor sea el peso logrado a una edad gestacional dada, mayor es la probabilidad de morir.

Desde el punto de vista obstétrico, las acciones para prevenir la mortalidad fetal están dirigidas sólo a los factores de riesgo post concepcionales, ya que el obstetra actúa desde el momento en el que la mujer entra al sistema de cuidados prenatales. Desde la perspectiva de la salud pública y de la investigación epidemiológica, las acciones están dirigidas, además, a los factores de riesgo pre concepcionales.

- **Tasa de Mortalidad Perinatal**

La Clasificación Estadística Internacional de Enfermedades y Problemas relacionados con la Salud – Décima Revisión (CIE-10) estableció definitivamente que el período perinatal comienza cuando se completa la 22ª semana de gestación (cuando el peso del feto es normalmente de 500 gramos) y finaliza cuando se completan los siete días posteriores al nacimiento.

En las sociedades con menor desarrollo socio-económico, el control prenatal tendría mayor impacto que la educación materna; la asistencia hospitalaria de los partos mejora significativamente la mortalidad neonatal, pero este efecto se atenúa debajo de los 1500 gramos.

El efecto del peso sobre la mortalidad se prolonga más allá de la etapa fetal y alcanza la etapa neonatal, período en que continua la vulnerabilidad y se producen muertes por infecciones varias.

- **Causa Básica de Muerte “poco útiles”**

Con el propósito de mejorar la validez de los análisis de la mortalidad en salud pública, la Organización Mundial de la Salud (OMS) y expertos en análisis de mortalidad en salud pública recomiendan la reasignación o remplazo de las causas poco útiles por otras causas.

En 1996, Murray y López como parte del estudio de Carga Mundial de la Enfermedad (GBD por sus siglas en Inglés) presentaron y definieron el término "codificación basura" ("*garbage coding*" por su denominación original en Inglés) a la práctica de asignar a un fallecido como causa básica de muerte una causa que no es útil para los análisis de causas de defunción en salud pública.

El término "código basura" ("*garbage code*" del original en Inglés) ha sido considerado peyorativo por analistas y profesionales de la salud pública, por lo que la Organización Panamericana de la Salud (OPS) bajo el liderazgo del Equipo de Análisis e Información de Salud solicitó una recomendación sobre una denominación aceptable de dicho término al Comité Regional Asesor sobre Estadísticas de Salud (CRAES) en una reunión realizada en marzo del 2012. Como resultado, el CRAES recomendó el uso del término "**causas de defunción poco útiles**".

Lista de códigos CIE-10 de las causas poco útiles

Tipo	Códigos CIE-10
Tipo 1 Causas <u>que no deben ser consideradas</u> como causa básica de muerte	A31.1, A59, A60.0, A71-A74, A63.0, B00.0, B07, B08.1, B08.8, B30, B35-B36, F32-F33.9, F40-F42.9, F45-F48.9, F51-F53.9, F60-F98.9, G43-G45.9, G47-G52.9, G54-G54.9, G56-G58.9, H00-H04.9, H05.2-H69.9, H71-H80.9, H83-H93, J30, J33, J34.2, J35, K00-K11.9, K14, L04-L08.9, L20-L25.9, L28-L87.9, L90-L92, L94, L98.0-L98.3, L98.5-L98.9, M03, M07, M09-M12, M14-M25, M35.3, M40, M43.6-M43.9, M45.9, M47-M60, M63-M71, M73-M79, M95-M99, N39.3, N40, N46, N60, N84-N93, N97, Q10-Q18, Q36, Q38.1, Q54, Q65-Q74, Q82-Q84, B94.8, B949.9, G80-G83, Y86, Y87.2, Y89, I10, I15, I70
Tipo 2 Causas <u>intermedias</u> de muerte	A40-A41, A48.0, A48.3, E85.3-E85.9, E86-E87, G91.1, G91.3-G91.8, G92, G93.1-G93.6, I26, I27.1, I44-I45, I49-I50, I74, I81, J69, J80-J81, J86, J90, J93, J93.8-J93.9, J94, J98.1-J98.3, K65-K66, K71-K72 (except K71.7), K75, K76.0-K76.4, K92.0-K92.2, M86, N14, N17-N19
Tipo 3 Causas <u>inmediatas</u> de muerte	D65, I45-I46, J96
Tipo 4 Causas <u>no especificadas</u>	C80, C26, C39, C57.9, C63.9, C76, D00-D13, D16-D18, D20-D24, D28-D48, A49.9, B83.9, B99, E88.9, I51, I99, X59, Y10-Y34
Tipo 5 Causas <u>mal definidas</u>	R00-R99

Signos convencionales del INDEC

Los siguientes signos fueron utilizados en los cuadros de datos estadísticos del presente Anuario

(-) Dato igual a cero (o)

(e) Dato estimado por extrapolación, proyección o imputación

Bibliografía

- MINISTERIO DE SALUD – DIRECCION DE ESTADISTICAS E INFORMACIÓN DE SALUD: Estadísticas Vitales – Información Básica – Año 2023 - Sistema Estadístico de Salud – Serie 5 – Nro. 67 – Buenos Aires, Diciembre 2024.
- MINISTERIO DE SALUD – DIRECCION DE ESTADISTICAS E INFORMACIÓN DE SALUD, DIRECCIÓN DE SALUD PERINATAL Y NIÑEZ Y DIRECCIÓN NACIONAL DE SALUD SEXUAL Y REPRODUCTIVA – Actualizaciones de definiciones y conceptos para las Estadísticas de nacimientos con vida y defunciones fetales – Argentina – Año 2023.
- MINISTERIO DE SALUD – DIRECCION DE ESTADISTICAS E INFORMACIÓN DE SALUD: “Indicadores básicos”– Argentina – 2017 – Organización Panamericana de la Salud, 2017.
- MINISTERIO DE SALUD – DIRECCION DE ESTADISTICAS E INFORMACIÓN DE SALUD: Modelos de Formularios e Instructivos del Sistema de Estadísticas Vitales - República Argentina – Año 2001.
- Mortalidad infantil según Criterios de Reducibilidad – Cuarta revisión- 2023 – Conclusiones y recomendaciones del Taller de Expertos para la revisión completa de la Clasificación de Mortalidad Infantil según los Criterios de Reducibilidad utilizados en la Argentina
- Murray CJL, Lopez AD. , Harvard School of Public Health, World Health Organization, World B. The global burden of disease: a comprehensive assessment of mortality and disability from diseases, injuries, and risk factors in 1990 and projected to 2020. Cambridge, MA: Published by the Harvard School of Public Health on behalf of the World Health Organization and the World Bank; Distributed by Harvard University Press; 1996.
- ORGANIZACIÓN PANAMERICANA DE LA SALUD – OFICINA SANITARIA PANAMERICANA – OFICINA REGIONAL DE LA ORGANIZACIÓN MUNDIAL DE LA SALUD: “Clasificación Estadística Internacional de Enfermedades y Problemas Relacionados con la Salud” —CIE 10 - Décima Revisión – Volumen 2 – Manual de instrucciones -Edición de 2015 - Publicación Científica Nro. 554. Organización Panamericana de la Salud. Washington, D.C., EE.UU.

Este Anuario se elaboró en la Ciudad de Viedma -
Provincia de Río Negro – junio de 2025-

Por cualquier consulta puede comunicarse a los Tel.: 02920-420310/11 – Interno: 145 ó a través de
Correo electrónico: rionegro.deis@gmail.com

Página de Internet: <https://salud.rionegro.gov.ar/programa/363/estadisticas-salud>